

**СХЕМА
ВОДОСНАБЖЕНИЯ И ВОДООТВЕДЕНИЯ
МО «село Миали»
Кизилюртовского района
Республики Дагестан**



Разработчик: Некоммерческое партнерство саморегулируемая организация Северо-Кавказских предприятий жилищно-коммунального хозяйства
Адрес разработчика: 355000, СК, город Ставрополь, улица Доваторцев, строение 61 корпус А, офисы №2,4
Телефон-факс: +7(8652)-773182, 993146
E-mail: np-gkh@bk.ru

**СОСТАВ ПРОЕКТА
СХЕМЫ ВОДОСНАБЖЕНИЯ И ВОДООТВЕДЕНИЯ
МО СЕЛЬСКОЕ ПОСЕЛЕНИЕ
«СЕЛО МИАТЛИ»
КИЗИЛЮРТОВСКОГО РАЙОНА
РЕСПУБЛИКИ ДАГЕСТАН
НА ПЕРИОД ДО 2025 ГОДА.**

I. ОБЩАЯ ЧАСТЬ

**II. ОБОСНОВЫВАЮЩИЕ МАТЕРИАЛЫ К СХЕМЕ ВОДОСНАБЖЕНИЯ И
ВОДООТВЕДЕНИЯ (в форме пояснительной записки на 133 листах)**

в том числе

Том I «Водоснабжение»

Том II «Водоотведение»

Исполнительный директор _____ П.Г. Михайлин

Технический директор _____ И.Н. Горешнев

Исполнители:

Инженер – проектировщик _____ И.В. Кузнецова

Оформление проекта _____ М.О. Варданян

г. Ставрополь

2015 год

Структура схемы водоснабжения и водоотведения МО сельское поселение «село Миатли» Кизилюртовского района Республики Дагестан:

| | |
|---|-----------|
| Введение | 28 |
| I. Общая часть | 44 |
| Глава 1. Краткая характеристика территории | 44 |
| Глава 2. Характеристика системы водоснабжения и водоотведения | 46 |
| II. Обосновывающие материалы к схеме водоснабжения и водоотведения | 49 |
| Том 1. Водоснабжение | 50 |
| Раздел 1. Техничко-экономическое состояние централизованных систем водоснабжения и систем водоотведения | 51 |
| а) описание системы и структуры водоснабжения и водоотведения сельского поселения и деление территории поселения на эксплуатационные зоны | 52 |
| б) описание территорий сельского поселения, не охваченных централизованными системами водоснабжения и водоотведения | 52 |
| в) описание технологических зон водоснабжения, зон централизованного водоснабжения и перечень централизованных систем водоснабжения | 53 |
| г) описание результатов технического обследования централизованных систем водоснабжения, включая | 57 |
| описание состояния существующих источников водоснабжения и водозаборных сооружений | 57 |
| описание существующих сооружений очистки и подготовки воды, включая оценку соответствия применяемой технологической схемы требованиям обеспечения нормативов качества воды | 57 |
| описание состояния и функционирования существующих насосных централизованных станций, в том числе оценку энергоэффективности подачи воды, которая оценивается как соотношение удельного расхода электрической энергии, необходимой для подачи установленного объема воды, и установленного уровня напора (давления) | 58 |
| описание состояния и функционирования водопроводных сетей систем водоснабжения, включая оценку величины износа сетей и определение возможности обеспечения качества воды в процессе транспортировки по этим сетям | 58 |
| описание существующих технических и технологических проблем, возникающих при водоснабжении поселения, анализ исполнения предписаний органов, осуществляющих государственный надзор, муниципальный контроль, об устранении нарушений, влияющих на качество и безопасность воды | 65 |
| з) перечень лиц, владеющих на праве собственности или другом законном основании объектами централизованной системы водоснабжения, с указанием принадлежащих этим лицам таких объектов | 68 |
| Раздел 2. Направление развития централизованных систем водоснабжения и водоотведения | 69 |
| а) основные направления, принципы, задачи и целевые показатели развития централизованных систем водоснабжения | 69 |
| б) различные сценарии развития централизованных систем водоснабжения в зависимости от различных сценариев развития сельского поселения | 70 |
| Раздел 3. Балансы водоснабжения и водоотведения | 73 |
| а) общий баланс подачи и реализации воды, включая анализ и оценку структурных составляющих потерь горячей, питьевой, технической воды при ее производстве и транспортировке | 75 |
| б) территориальный баланс подачи горячей, питьевой, технической воды по технологическим зонам водоснабжения (годовой и в сутки максимального потребления) | 78 |
| в) структурный баланс реализации горячей, питьевой, технической воды по группам абонентов с разбивкой на хозяйственно-питьевые нужды населения, производственные нужды юридических лиц и другие нужды сельского поселения (пожаротушение, полив и др.) | 80 |
| г) сведения о фактическом потреблении населением горячей, питьевой, технической воды исходя из статистических и расчетных данных и сведений о действующих нормативах потребления коммунальных услуг | 83 |
| д) описание системы коммерческого приборного учета горячей, питьевой, технической воды, отпущенной из сетей абонентам и анализ планов по установке приборов учета | 85 |
| е) анализ резервов и дефицитов производственных мощностей системы водоснабжения | 89 |

| | |
|--|-----|
| сельского поселения | |
| ж) прогнозные балансы потребления горячей, питьевой, технической воды на срок не менее 10 лет с учетом различных сценариев развития сельского поселения, рассчитанные на основании расхода горячей, питьевой, технической воды в соответствии со СНиП 2.04.02-84 и СНиП 2.04.01-85, а также исходя из текущего объема потребления воды населением и его динамики с учетом перспективы развития и изменения состава и структуры застройки | 90 |
| з) описание централизованной системы горячего водоснабжения с использованием закрытых систем горячего водоснабжения, отражающее технологические особенности указанной системы | 98 |
| и) сведения о фактическом и ожидаемом потреблении горячей, питьевой, технической воды (годовое, среднесуточное, максимально суточное) | 98 |
| к) описание территориальной структуры потребления горячей, питьевой, технической воды | 101 |
| л) прогноз распределения расходов воды на водоснабжение по типам абонентов, в том числе на водоснабжение жилых зданий, объектов общественно-делового назначения, промышленных объектов, исходя из фактических расходов горячей, питьевой, технической воды абонентами | 101 |
| м) сведения о фактических и планируемых потерях горячей, питьевой, технической воды при ее транспортировке (годовые, среднесуточные значения) | 101 |
| н) перспективные балансы водоснабжения и водоотведения (общий баланс подачи и реализации горячей, питьевой, технической воды, территориальный – баланс подачи горячей, питьевой, технической воды по технологическим зонам водоснабжения, структурный – баланс реализации горячей, питьевой, технической воды по группам абонентов) | 102 |
| о) расчет требуемой мощности водозаборных и очистных сооружений исходя из данных о перспективном потреблении горячей, питьевой, технической воды и величины потерь горячей, питьевой, технической воды при ее транспортировке с указанием требуемых объемов подачи и потребления горячей, питьевой, технической воды, дефицита (резерва) мощностей по технологическим зонам с разбивкой по годам | 106 |
| п) наименование организации, которая наделена статусом гарантирующей организации | 110 |
| Раздел 4. Предложения по строительству, реконструкции и модернизации объектов централизованных систем водоснабжения | 112 |
| а) перечень основных мероприятий по реализации схем водоснабжения с разбивкой по годам | 112 |
| б) технические обоснования основных мероприятий по реализации схем водоснабжения | 113 |
| Раздел 5. Экологические аспекты мероприятий по строительству, реконструкции и модернизации объектов централизованных систем водоснабжения | 119 |
| а) сведения о мерах по предотвращению вредного воздействия на водный бассейн предлагаемых к новому строительству и реконструкции объектов централизованной системы водоснабжения при сбросе (утилизации) промывных вод | 120 |
| б) сведения о мерах по предотвращению вредного воздействия на окружающую среду при реализации мероприятий по снабжению и хранению химических реагентов, используемых в водоподготовке (хлор и другие) | 120 |
| Раздел 6. Оценка объемов капитальных вложений в строительство, реконструкцию и модернизацию объектов централизованных систем водоснабжения | 121 |
| Раздел 7. Целевые показатели развития централизованных систем водоснабжения | 124 |
| Раздел 8. Перечень выявленных бесхозных объектов централизованных систем водоснабжения (в случае их выявления) и перечень организаций, уполномоченных на их эксплуатацию | 131 |
| Приложения | 141 |
| Том 2. Водоотведение | 150 |
| Часть 1. Существующие положение в сфере водоотведения поселения | 151 |
| а) описание структуры системы сбора, очистки и отведения сточных вод на территории поселения и деление территории поселения на эксплуатационные зоны | 151 |
| б) описание результатов технического обследования централизованной системы водоотведения, включая описание существующих канализационных очистных сооружений, в том числе оценку состояния применяемой технологической системы очистки сточных вод требованиям обеспечения нормативов качества очистки сточных вод, определения существующего дефицита (резерва) мощностей сооружений и описание локальных очистных | 155 |

| | |
|---|------------|
| сооружений, создаваемых абонентами | |
| в) описание технологических зон водоотведения, зон централизованного и нецентрализованного водоотведения (территорий, на которых водоотведение осуществляется с использованием централизованных и нецентрализованных систем водоотведения) и перечень централизованных систем водоотведения | 156 |
| г) описание технической возможности утилизации осадков сточных вод на очистных сооружениях существующей централизованной и децентрализованной системы водоотведения | 156 |
| д) описание состояния и функционирования канализационных коллекторов и сетей, сооружений на них, включая оценку их износа и определение возможности обеспечения отвода и очистки сточных вод на существующих объектах централизованной системы водоотведения | 157 |
| е) оценка безопасности и надежности объектов централизованной системы водоотведения и их управляемости | 157 |
| ж) оценка воздействия сбросов сточных вод через централизованную и децентрализованную систему водоотведения на окружающую среду | 158 |
| з) описание территорий муниципального образования, не охваченных централизованной системой водоотведения | 160 |
| и) описание существующих технических и технологических проблем системы водоотведения поселения | 162 |
| Раздел 2. Баланс сточных вод в системе водоотведения | 163 |
| а) баланс поступления сточных вод в централизованную и децентрализованную систему водоотведения и отведения стоков по технологическим зонам водоотведения | 163 |
| б) оценка фактического притока неорганизованного стока (сточных вод, поступающих по поверхности рельефа местности) по технологическим зонам водоотведения | 164 |
| в) сведения об оснащении зданий, строений, сооружений приборами учета принимаемых сточных вод и их применении при осуществлении коммерческих расчетов | 164 |
| г) результаты ретроспективного анализа прошлых балансов поступления сточных вод в централизованную систему водоотведения по технологическим зонам водоотведения и по поселению с выделением зон дефицитов и резервов производственных мощностей | 165 |
| д) прогнозные балансы поступления сточных вод в централизованную систему водоотведения и отведения стоков по технологическим зонам водоотведения на срок до 2025 года с учетом развития поселения | 166 |
| Раздел 3. Прогноз объема сточных вод | 167 |
| а) сведения о фактическом и ожидаемом поступлении сточных вод в централизованную и децентрализованную систему водоотведения | 167 |
| б) описание планируемой структуры централизованной и децентрализованной системы водоотведения (эксплуатационные и технологические зоны) | 170 |
| в) расчет требуемой мощности очистных сооружений исходя из данных о расчетном расходе сточных вод, дефицита (резерва) мощностей по технологическим зонам сооружений водоотведения с разбивкой по годам | 172 |
| г) результаты анализа гидравлических режимов и режимов работы элементов системы водоотведения | 173 |
| д) анализ резервов производственных мощностей очистных сооружений системы водоотведения и возможности расширения зоны их действия | 173 |
| Раздел 4. Предложения по строительству, реконструкции и модернизации (техническому перевооружению) объектов централизованных и децентрализованных системы водоотведения | 174 |
| Раздел 5. Экологические аспекты мероприятий по строительству и реконструкции объектов централизованной и децентрализованной системы водоотведения | 177 |
| Раздел 6. Оценка потребности в капитальных вложениях в строительство, реконструкцию и модернизацию объектов централизованной системы водоотведения | 180 |
| Раздел 7. Целевые показатели развития централизованной и децентрализованной системы водоотведения | 181 |
| Раздел 8. Перечень выявленных бесхозных объектов централизованных систем водоотведения (в случае их выявления) и перечень организаций, уполномоченных на их эксплуатацию | 183 |

ПАСПОРТ СХЕМЫ

| | |
|--------------------------------------|--|
| Наименование | Схема водоснабжения и водоотведения сельского поселения «село Миатли» |
| Основания для разработки | Федеральный закон от 07 декабря 2011г. № 416-ФЗ «О водоснабжении и водоотведении» |
| Разработчик | Саморегулируемая организация Союз Северо-Кавказских предприятий ЖКХ |
| Юридический адрес | РФ, 355000, Ставропольский край, город Ставрополь, ИНН 2635700440 КПП 263501001 ОГРН 1122600000676 тел. 8-8652-56-20-75 г. Ставрополь, улица Ленина, стр. 468, оф. 327 Фактический адрес: РФ, 355000, Ставропольский край, город Ставрополь, улица Доваторцев, строение 61 корпус А, офисы 2, 4 |
| Цели и задачи | <p>Цели: Повышение надежности и эффективности централизованной системы водоснабжения; охраны здоровья населения и функционирования улучшения качества жизни населения путем обеспечения бесперебойного и качественного водоснабжения; повышения энергетической эффективности путем экономного потребления воды; снижение вредного воздействия на окружающую среду и негативного воздействия на водные объекты, соответствующую экологическим нормативам; обеспечения доступности водоснабжения для абонентов за счет повышения эффективности деятельности предприятия; обеспечения развития централизованных систем водоснабжения и водоотведения для существующего и нового строительства жилищного комплекса, а также объектов социально-культурного и рекреационного назначения в период до 2025 года путем развития эффективных форм управления этими системами, привлечения инвестиций.</p> <p>Задачи: Строительство новых, реконструкция и модернизация существующих объектов систем водоснабжения и водоотведения с применением передовых технологий; обеспечение эффективного привлечения и освоения инвестиционных ресурсов; снижение эксплуатационных затрат и стоимости коммунальных услуг; снижение уровня износа системы водоснабжения.</p> |
| Способ достижения | Реконструкция существующих водозаборных сооружений; строительство новых очистных сооружений водоснабжения и водоотведения; реконструкция и строительство централизованной сети магистральных водоводов, обеспечивающих возможность качественного снабжения водой населения и юридических лиц сельского поселения «село Миатли»; модернизация объектов инженерной инфраструктуры путем внедрения ресурсо- и энергосберегающих технологий; установка приборов учета; подключения вновь строящихся (реконструируемых) объектов недвижимости к системе водоснабжения с гарантированным объемом заявленных мощностей. |
| Расчетные сроки реализации | 2015 - 2025 годы |
| Перечень основных мероприятий | Мероприятия по строительству, реконструкции, модернизации объектов водоснабжения и водоотведения с увеличением установленной мощности; мероприятия по новому строительству объектов водоснабжения и водоотведения. |
| Источники финансирования | Собственные средства предприятия, плата за подключение (технологическое присоединение) к централизованной системе |

| | |
|---|---|
| я мероприятий | водоснабжения; средства, поступающие в виде инвестиционной составляющей тарифа; средства внебюджетных фондов; прочие источники. |
| Ожидаемые результаты реализации мероприятий | По итогам реализации Схемы должны быть получены следующие результаты: обеспечен требуемый уровень эффективности, сбалансированности, безопасности и надежности функционирования системы централизованного водоснабжения сельского поселения «село Миатли»; созданы инженерные коммуникации и производственные мощности водоотведения и системы централизованного водоснабжения для подключения вновь построенных (реконструируемых) объектов жилищного фонда, социальной инфраструктуры, общественно-делового и производственного назначения; обеспечено качественное и бесперебойное водоснабжение потребителей сельского поселения «село Миатли»; достигнуты значения целевых индикаторов. |
| Целевые индикаторы и показатели | Целевые индикаторы и показатели приведены в пояснительной записке. |
| Ожидаемые результаты от реализации мероприятий | Создание современной коммунальной инфраструктуры сельского поселения «село Миатли»; повышение качества предоставления услуг; снижение уровня износа объектов водоснабжения; улучшение экологической ситуации на территории сельского поселения «село Миатли»; создание благоприятных условий для привлечения средств внебюджетных источников (в том числе средств частных инвесторов) с целью финансирования проектов модернизации и строительства объектов водоснабжения и водоотведения; обеспечение сетями водоснабжения земельных участков, определенных для вновь строящегося жилищного фонда и объектов производственного, рекреационного и социально-культурного назначения; увеличение мощности объектов водоотведения и системы водоснабжения. |

Использованная литература и нормативно-правовые акты

Нормативная литература

- 1 **Федеральный закон от 06.10.2003 N 131-ФЗ (ред. от 21.07.2014) "Об общих принципах организации местного самоуправления в Российской Федерации"**.
- 2 **Федеральный закон от 07.12.2011 N 416-ФЗ (ред. от 28.06.2014) "О водоснабжении и водоотведении" (с изм. и доп., вступ. в силу с 01.07.2014)**.
- 3 **Постановление Правительства РФ от 05.09.2013 N 782 "О схемах водоснабжения и водоотведения" (вместе с "Правилами разработки и утверждения схем водоснабжения и водоотведения", "Требованиями к содержанию схем водоснабжения и водоотведения")**.
- 4 **Федеральный закон от 23.11.2009 N 261-ФЗ (ред. от 28.12.2013) "Об энергосбережении и о повышении энергетической эффективности и о внесении изменений в отдельные законодательные акты Российской Федерации" (с изм. и доп., вступ. в силу с 01.07.2014)**.
- 5 **Федеральный закон от 30.12.2004 N 210-ФЗ (ред. от 30.12.2012) "Об основах регулирования тарифов организаций коммунального комплекса" (с изм. и доп., вступающими в силу с 01.04.2013)**.
- 6 **Постановление Правительства РФ от 06.05.2011 N 354 (ред. от 26.03.2014) "О предоставлении коммунальных услуг собственникам и пользователям помещений в многоквартирных домах и жилых домов" (вместе с "Правилами предоставления коммунальных услуг собственникам и пользователям помещений в многоквартирных домах и жилых домов")**.
- 7 **Федеральный закон от 30.12.2009 N 384-ФЗ (ред. от 02.07.2013) "Технический регламент о безопасности зданий и сооружений"**.
- 8 **Постановление Правительства РФ от 14.07.2008 N 520 (ред. от 26.03.2014) "Об основах ценообразования и порядке регулирования тарифов, надбавок и предельных индексов в сфере деятельности организаций коммунального комплекса" (вместе с "Правилами регулирования тарифов, надбавок и предельных индексов в сфере деятельности организаций коммунального комплекса")**.
- 9 **Постановление Правительства РФ от 13.05.2013 N 406 (ред. от 01.07.2014) "О государственном регулировании тарифов в сфере водоснабжения и водоотведения" (вместе с "Основами ценообразования в сфере водоснабжения и водоотведения", "Правилами регулирования тарифов в сфере водоснабжения и водоотведения", "Правилами определения размера инвестированного капитала в сфере водоснабжения и водоотведения и порядка ведения его учета", "Правилами расчета нормы доходности инвестированного капитала в сфере водоснабжения и водоотведения")**.
- 10 **Постановление Правительства РФ от 29.07.2013 N 641 (ред. от 31.05.2014) "Об инвестиционных и производственных программах организаций, осуществляющих деятельность в сфере водоснабжения и водоотведения" (вместе с "Правилами разработки, утверждения и корректировки инвестиционных программ организаций, осуществляющих горячее водоснабжение, холодное водоснабжение и (или) водоотведение", "Правилами разработки, утверждения и корректировки производственных программ организаций, осуществляющих горячее водоснабжение,**

холодное водоснабжение и (или) водоотведение").

- 11 Закон Республики Дагестан от 13 января 2005 г. N 6 "О статусе и границах муниципальных образований Республики Дагестан" (принят Народным Собранием РД 28.12.2004 г.).
- 12 Постановление Правительства РД от 10.04.2007 г. №100 «О мерах по упорядочению государственного регулирования цен (тарифов) в Республике Дагестан».
- 13 Республиканская целевая программа «Энергосбережение и повышение энергетической эффективности в Республике Дагестан на 2011-2015 годы и на период до 2020 года».
- 14 Республиканская целевая программа «Чистая вода» Республики Дагестан на 2012-2017 годы».
- 15 "СНиП 3.05.04-85*. Наружные сети и сооружения водоснабжения и канализации" (утв. Постановлением Госстроя СССР от 31.05.1985 N 73) (ред. от 25.05.1990).
- 16 "СП 32.13330.2012. Свод правил. Канализация. Наружные сети и сооружения. Актуализированная редакция СНиП 2.04.03-85" (утв. Приказом Минрегиона России от 29.12.2011 N 635/11).
- 17 "Пособие по определению толщин стенок стальных труб, выбору марок, групп и категорий сталей для наружных сетей водоснабжения и канализации (к СНиП 2.04.02-84, СНиП 2.04.03-85)" (утв. Приказом Союзводоканалниипроекта Госстроя СССР от 08.08.1986 N 233).
- 18 "СП 11-108-98. Изыскания источников водоснабжения на базе подземных вод" (одобрены Письмом Департамента развития научно-технической политики и проектно-изыскательских работ Госстроя РФ от 23.04.1998 N 9-10-17/17).
- 19 "НПБ 88-2001. Установки пожаротушения и сигнализации. Нормы и правила проектирования" (утв. Приказом ГУГПС МВД РФ от 04.06.2001 N 31) (ред. от 31.12.2002).

ПРАВИТЕЛЬСТВО РОССИЙСКОЙ ФЕДЕРАЦИИ**ПОСТАНОВЛЕНИЕ**

от 5 сентября 2013 г. N 782

О СХЕМАХ ВОДОСНАБЖЕНИЯ И ВОДООТВЕДЕНИЯ

В соответствии со статьями 4 и 38 Федерального закона "О водоснабжении и водоотведении" Правительство Российской Федерации постановляет:

1. Утвердить прилагаемые:

- правила разработки и утверждения схем водоснабжения и водоотведения;
- требования к содержанию схем водоснабжения и водоотведения.

2. Рекомендовать органам местного самоуправления утвердить схемы водоснабжения и водоотведения до 31 декабря 2013 г.

Председатель Правительства
Российской Федерации
Д.МЕДВЕДЕВ

ПРАВИЛА РАЗРАБОТКИ И УТВЕРЖДЕНИЯ**СХЕМ ВОДОСНАБЖЕНИЯ И ВОДООТВЕДЕНИЯ**

1. Настоящие Правила определяют порядок разработки и утверждения схем водоснабжения и водоотведения поселений, городских округов (далее - схемы водоснабжения и водоотведения), а также их актуализации (корректировки).

2. Используемые в настоящих Правилах понятия означают следующее:

"схемы водоснабжения и водоотведения" - совокупность графического (схемы, чертежи, планы подземных коммуникаций на основе топографо-геодезической подосновы, космо- и аэрофотосъемочные материалы) и текстового описания технико-экономического состояния централизованных систем горячего водоснабжения, холодного водоснабжения и (или) водоотведения и направлений их развития;

"электронная модель систем водоснабжения и (или) водоотведения" - информационная система, включающая в себя базы данных, программное и техническое обеспечение, предназначенная для хранения, мониторинга и актуализации информации о технико-экономическом состоянии централизованных систем горячего

водоснабжения, холодного водоснабжения и (или) водоотведения, осуществления механизма оперативно-диспетчерского управления в указанных централизованных системах, обеспечения проведения гидравлических расчетов.

3. Целью разработки схем водоснабжения и водоотведения является обеспечение для абонентов доступности горячего водоснабжения, холодного водоснабжения и водоотведения с использованием централизованных систем горячего водоснабжения, холодного водоснабжения и (или) водоотведения (далее - централизованные системы водоснабжения и (или) водоотведения), обеспечение горячего водоснабжения, холодного водоснабжения и водоотведения в соответствии с требованиями законодательства Российской Федерации, рационального водопользования, а также развитие централизованных систем водоснабжения и (или) водоотведения на основе наилучших доступных технологий и внедрения энергосберегающих технологий.

4. Схемы водоснабжения и водоотведения утверждаются органами местного самоуправления. В городах федерального значения Москве и Санкт-Петербурге схемы водоснабжения и водоотведения утверждаются органами государственной власти субъекта Российской Федерации (в случае если законами субъектов Российской Федерации - городов федерального значения Москвы и Санкт-Петербурга полномочия по утверждению схем водоснабжения и водоотведения не отнесены к перечню вопросов местного значения).

5. Проекты схем водоснабжения и водоотведения разрабатываются в соответствии с документами территориального планирования поселения, городского округа, утвержденными в порядке, определенном законодательством Российской Федерации о градостроительной деятельности, и требованиями к содержанию схем водоснабжения и водоотведения, утвержденными постановлением Правительства Российской Федерации от 5 сентября 2013 г. N 782.

Проекты схем водоснабжения и водоотведения разрабатываются уполномоченным органом местного самоуправления поселения, городского округа, органом исполнительной власти городов федерального значения Москвы и Санкт-Петербурга. Указанные уполномоченные органы для разработки проектов схем водоснабжения и водоотведения могут в установленном порядке привлекать юридических лиц, в том числе иностранных юридических лиц, индивидуальных предпринимателей и физических лиц.

6. Схемы водоснабжения и водоотведения разрабатываются на срок не менее 10 лет с учетом схем энергоснабжения, теплоснабжения и газоснабжения. При этом обеспечивается соответствие схем водоснабжения и водоотведения схемам энергоснабжения, теплоснабжения и газоснабжения с учетом:

а) мощности энергопринимающих установок, используемых для водоподготовки, транспортировки воды и сточных вод, очистки сточных вод;

б) объема тепловой энергии и топлива (природного газа), используемых для подогрева воды в целях горячего водоснабжения;

в) нагрузок теплопринимающих устройств, которые должны соответствовать параметрам схем теплоснабжения и газоснабжения в целях горячего водоснабжения.

7. При разработке схем водоснабжения и водоотведения используются:

а) документы территориального планирования, сведения о функциональных зонах планируемого размещения объектов капитального строительства для государственных или муниципальных нужд и зонах с особыми условиями использования территорий;

б) материалы инженерно-геологических изысканий и исследований, опорные и адресные планы, регистрационные планы подземных коммуникаций и атласы геологических выработок, материалы инженерно-геодезических изысканий и исследований, картографическая и геодезическая основы государственного кадастра недвижимости, публичные кадастровые карты, кадастровые карты территорий муниципальных образований, схемы, чертежи, топографо-геодезические подосновы, космо- и аэрофотосъемочные материалы;

в) сведения о техническом состоянии объектов централизованных систем водоснабжения и (или) водоотведения, в том числе о результатах технических обследований централизованных систем водоснабжения и (или) водоотведения;

г) данные о соответствии качества горячей воды и питьевой воды требованиям законодательства Российской Федерации о санитарно-эпидемиологическом благополучии человека, о соответствии состава и свойств сточных вод требованиям законодательства Российской Федерации в области охраны окружающей среды и в области водоснабжения и водоотведения;

д) сведения об инвестиционных программах, реализуемых организациями, осуществляющими горячее водоснабжение, холодное водоснабжение и (или) водоотведение, транспортировку воды и (или) сточных вод, о мероприятиях,

содержащихся в планах по приведению качества питьевой воды и горячей воды в соответствие с установленными требованиями, о мероприятиях, содержащихся в планах по снижению сбросов загрязняющих веществ, иных веществ и микроорганизмов в поверхностные водные объекты, подземные водные объекты и на водозаборные площади, утвержденных в установленном порядке (в случае наличия таких инвестиционных программ и планов, действующих на момент разработки схем водоснабжения и водоотведения);

е) сведения о режимах потребления и уровне потерь воды.

8. Актуализация (корректировка) схем водоснабжения и водоотведения осуществляется при наличии одного из следующих условий:

а) ввод в эксплуатацию построенных, реконструированных и модернизированных объектов централизованных систем водоснабжения и (или) водоотведения;

б) изменение условий водоснабжения (гидрогеологических характеристик потенциальных источников водоснабжения), связанных с изменением природных условий и климата;

в) проведение технического обследования централизованных систем водоснабжения и (или) водоотведения в период действия схем водоснабжения и водоотведения;

г) реализация мероприятий, предусмотренных планами по снижению сбросов загрязняющих веществ, указанными в подпункте "д" пункта 7 настоящих Правил;

д) реализация мероприятий, предусмотренных планами по приведению качества питьевой воды и горячей воды в соответствие с установленными требованиями.

9. Актуализация (корректировка) схем водоснабжения и водоотведения осуществляется в порядке, предусмотренном для утверждения таких схем.

10. Схемы водоснабжения и водоотведения в течение 15 дней со дня их утверждения или актуализации (корректировки) подлежат официальному опубликованию в порядке, предусмотренном для опубликования актов органов государственной власти субъекта Российской Федерации или актов органов местного самоуправления.

11. Электронная модель систем водоснабжения и (или) водоотведения разрабатывается для поселений, городских округов с населением 150 тыс. человек и более.

12. Программное обеспечение (пакет программ) электронной модели систем водоснабжения и (или) водоотведения должно решать задачи сохранности, мониторинга и актуализации следующей информации:

а) графическое отображение объектов централизованных систем водоснабжения и (или) водоотведения с привязкой к топографической основе муниципального образования;

б) описание основных объектов централизованных систем водоснабжения и (или) водоотведения;

в) описание реальных характеристик режимов работы централизованных систем водоснабжения и (или) водоотведения (почасовые показатели расхода и напора для всех насосных станций в часы максимального, минимального, среднего водоразбора, пожара и аварий на магистральных трубопроводах и сетях в зависимости от сезона) и их отдельных элементов;

г) моделирование всех видов переключений, осуществляемых на сетях централизованных систем водоснабжения и (или) водоотведения (изменение состояния запорно-регулирующей арматуры, включение, отключение, регулирование групп насосных агрегатов, изменение установок регуляторов);

д) определение расходов воды, стоков и расчет потерь напора по участкам водопроводной и канализационной сетей;

е) гидравлический расчет канализационных сетей (самотечных и напорных);

ж) расчет изменений характеристик объектов централизованных систем водоснабжения и (или) водоотведения (участков водопроводных и (или) канализационных сетей, насосных станций потребителей) с целью моделирования различных вариантов схем;

з) оценка выполнения сценариев перспективного развития централизованных систем водоснабжения и (или) водоотведения с точки зрения обеспечения режимов подачи воды и отведения стоков;

и) обеспечение выполнения тепловых и гидравлических расчетов для зон распространения вечномерзлых грунтов, включая расчеты предотвращения развития оледенения для трубопроводов наземной прокладки.

13. База данных электронной модели систем водоснабжения и (или) водоотведения должна содержать в том числе:

а) описание программы моделирования, ее структуры, алгоритмов, возможностей и ограничений при выполнении расчетов;

б) описание модели системы подачи и распределения воды, модели системы сбора и отведения сточных вод;

в) описание системы ввода, вывода и способа переноса исходных данных и характеристик объектов централизованных систем водоснабжения и (или) водоотведения в электронную модель систем водоснабжения и (или) водоотведения, а также результатов моделирования в другие информационные системы.

ТРЕБОВАНИЯ К СОДЕРЖАНИЮ СХЕМ ВОДОСНАБЖЕНИЯ И ВОДООТВЕДЕНИЯ

1. Настоящий документ определяет содержание схем водоснабжения и водоотведения поселений, городских округов, разрабатываемых в целях обеспечения доступности для абонентов горячего водоснабжения, холодного водоснабжения и водоотведения с использованием централизованных систем горячего водоснабжения, холодного водоснабжения (далее - централизованные системы водоснабжения) и водоотведения, обеспечения горячего водоснабжения, холодного водоснабжения и водоотведения в соответствии с требованиями законодательства Российской Федерации, рационального водопользования, а также развития централизованных систем водоснабжения и водоотведения на основе наилучших доступных технологий, в том числе энергосберегающих технологий.

2. В настоящем документе применяются следующие понятия:

"технологическая зона водоснабжения" - часть водопроводной сети, принадлежащей организации, осуществляющей горячее водоснабжение или холодное водоснабжение, в пределах которой обеспечиваются нормативные значения напора (давления) воды при подаче ее потребителям в соответствии с расчетным расходом воды;

"технологическая зона водоотведения" - часть канализационной сети, принадлежащей организации, осуществляющей водоотведение, в пределах которой обеспечиваются прием, транспортировка, очистка и отведение сточных вод или прямой (без очистки) выпуск сточных вод в водный объект;

"эксплуатационная зона" - зона эксплуатационной ответственности организации,

осуществляющей горячее водоснабжение или холодное водоснабжение и (или) водоотведение, определенная по признаку обязанностей (ответственности) организации по эксплуатации централизованных систем водоснабжения и (или) водоотведения.

3. Схемы водоснабжения и водоотведения должны предусматривать мероприятия, необходимые для осуществления водоснабжения и водоотведения в соответствии с требованиями законодательства Российской Федерации, в том числе учитывать утвержденные планы по приведению качества питьевой воды и горячей воды в соответствие с установленными требованиями, планы по снижению сбросов загрязняющих веществ, иных веществ и микроорганизмов в поверхностные водные объекты, подземные водные объекты и на водозаборные площади.

4. В схемах водоснабжения и водоотведения должны содержаться целевые показатели развития централизованных систем водоснабжения и водоотведения и значения этих показателей с разбивкой по годам, определяемые в соответствии с нормативными правовыми актами в сфере водоснабжения и водоотведения.

5. Схема водоснабжения поселения, городского округа включает в себя следующие разделы:

- а) технико-экономическое состояние централизованных систем водоснабжения поселения, городского округа;
- б) направления развития централизованных систем водоснабжения;
- в) баланс водоснабжения и потребления горячей, питьевой, технической воды;
- г) предложения по строительству, реконструкции и модернизации объектов централизованных систем водоснабжения;
- д) экологические аспекты мероприятий по строительству, реконструкции и модернизации объектов централизованных систем водоснабжения;
- е) оценка объемов капитальных вложений в строительство, реконструкцию и модернизацию объектов централизованных систем водоснабжения;
- ж) целевые показатели развития централизованных систем водоснабжения;
- з) перечень выявленных бесхозных объектов централизованных систем водоснабжения (в случае их выявления) и перечень организаций, уполномоченных на их эксплуатацию.

6. Раздел "Технико-экономическое состояние централизованных систем

водоснабжения поселения, городского округа" содержит:

а) описание системы и структуры водоснабжения поселения, городского округа и деление территории поселения, городского округа на эксплуатационные зоны;

б) описание территорий поселения, городского округа, не охваченных централизованными системами водоснабжения;

в) описание технологических зон водоснабжения, зон централизованного и нецентрализованного водоснабжения (территорий, на которых водоснабжение осуществляется с использованием централизованных и нецентрализованных систем горячего водоснабжения, систем холодного водоснабжения соответственно) и перечень централизованных систем водоснабжения;

г) описание результатов технического обследования централизованных систем водоснабжения, включая:

описание состояния существующих источников водоснабжения и водозаборных сооружений;

описание существующих сооружений очистки и подготовки воды, включая оценку соответствия применяемой технологической схемы водоподготовки требованиям обеспечения нормативов качества воды;

описание состояния и функционирования существующих насосных централизованных станций, в том числе оценку энергоэффективности подачи воды, которая оценивается как соотношение удельного расхода электрической энергии, необходимой для подачи установленного объема воды, и установленного уровня напора (давления);

описание состояния и функционирования водопроводных сетей систем водоснабжения, включая оценку величины износа сетей и определение возможности обеспечения качества воды в процессе транспортировки по этим сетям;

описание существующих технических и технологических проблем, возникающих при водоснабжении поселений, городских округов, анализ исполнения предписаний органов, осуществляющих государственный надзор, муниципальный контроль, об устранении нарушений, влияющих на качество и безопасность воды;

описание централизованной системы горячего водоснабжения с использованием закрытых систем горячего водоснабжения, отражающее технологические особенности указанной системы;

д) описание существующих технических и технологических решений по предотвращению замерзания воды применительно к территории распространения вечномёрзлых грунтов;

е) перечень лиц, владеющих на праве собственности или другом законном основании объектами централизованной системы водоснабжения, с указанием принадлежащих этим лицам таких объектов (границ зон, в которых расположены такие объекты).

7. Раздел "Направления развития централизованных систем водоснабжения"

содержит:

а) основные направления, принципы, задачи и целевые показатели развития централизованных систем водоснабжения;

б) различные сценарии развития централизованных систем водоснабжения в зависимости от различных сценариев развития поселений, городских округов.

8. Раздел "Баланс водоснабжения и потребления горячей, питьевой, технической воды" содержит:

а) общий баланс подачи и реализации воды, включая анализ и оценку структурных составляющих потерь горячей, питьевой, технической воды при ее производстве и транспортировке;

б) территориальный баланс подачи горячей, питьевой, технической воды по технологическим зонам водоснабжения (годовой и в сутки максимального водопотребления);

в) структурный баланс реализации горячей, питьевой, технической воды по группам абонентов с разбивкой на хозяйственно-питьевые нужды населения, производственные нужды юридических лиц и другие нужды поселений и городских округов (пожаротушение, полив и др.);

г) сведения о фактическом потреблении населением горячей, питьевой, технической воды исходя из статистических и расчетных данных и сведений о действующих нормативах потребления коммунальных услуг;

д) описание существующей системы коммерческого учета горячей, питьевой, технической воды и планов по установке приборов учета;

е) анализ резервов и дефицитов производственных мощностей системы водоснабжения поселения, городского округа;

ж) прогнозные балансы потребления горячей, питьевой, технической воды на срок не менее 10 лет с учетом различных сценариев развития поселений, городских округов, рассчитанные на основании расхода горячей, питьевой, технической воды в соответствии со СНиП 2.04.02-84 и СНиП 2.04.01-85, а также исходя из текущего объема потребления воды населением и его динамики с учетом перспективы развития и изменения состава и структуры застройки;

з) описание централизованной системы горячего водоснабжения с использованием закрытых систем горячего водоснабжения, отражающее технологические особенности указанной системы;

и) сведения о фактическом и ожидаемом потреблении горячей, питьевой, технической воды (годовое, среднесуточное, максимальное суточное);

к) описание территориальной структуры потребления горячей, питьевой, технической воды, которую следует определять по отчетам организаций, осуществляющих водоснабжение, с разбивкой по технологическим зонам;

л) прогноз распределения расходов воды на водоснабжение по типам абонентов, в том числе на водоснабжение жилых зданий, объектов общественно-делового назначения, промышленных объектов, исходя из фактических расходов горячей, питьевой, технической воды с учетом данных о перспективном потреблении горячей, питьевой, технической воды абонентами;

м) сведения о фактических и планируемых потерях горячей, питьевой, технической воды при ее транспортировке (годовые, среднесуточные значения);

н) перспективные балансы водоснабжения и водоотведения (общий - баланс подачи и реализации горячей, питьевой, технической воды, территориальный - баланс подачи горячей, питьевой, технической воды по технологическим зонам водоснабжения, структурный - баланс реализации горячей, питьевой, технической воды по группам абонентов);

о) расчет требуемой мощности водозаборных и очистных сооружений исходя из данных о перспективном потреблении горячей, питьевой, технической воды и величины потерь горячей, питьевой, технической воды при ее транспортировке с указанием требуемых объемов подачи и потребления горячей, питьевой, технической воды, дефицита (резерва) мощностей по технологическим зонам с разбивкой по годам;

п) наименование организации, которая наделена статусом гарантирующей

организации.

9. Раздел "Предложения по строительству, реконструкции и модернизации объектов централизованных систем водоснабжения" формируется с учетом планов мероприятий по приведению качества питьевой и горячей воды в соответствие с установленными требованиями, решений органов местного самоуправления о прекращении горячего водоснабжения с использованием открытых систем теплоснабжения (горячего водоснабжения) и о переводе абонентов, объекты которых подключены (технологически присоединены) к таким системам, на иные системы горячего водоснабжения (при наличии такого решения) и содержит:

а) перечень основных мероприятий по реализации схем водоснабжения с разбивкой по годам;

б) технические обоснования основных мероприятий по реализации схем водоснабжения, в том числе гидрогеологические характеристики потенциальных источников водоснабжения, санитарные характеристики источников водоснабжения, а также возможное изменение указанных характеристик в результате реализации мероприятий, предусмотренных схемами водоснабжения и водоотведения;

в) сведения о вновь строящихся, реконструируемых и предлагаемых к выводу из эксплуатации объектах системы водоснабжения;

г) сведения о развитии систем диспетчеризации, телемеханизации и систем управления режимами водоснабжения на объектах организаций, осуществляющих водоснабжение;

д) сведения об оснащении зданий, строений, сооружений приборами учета воды и их применении при осуществлении расчетов за потребленную воду;

е) описание вариантов маршрутов прохождения трубопроводов (трасс) по территории поселения, городского округа и их обоснование;

ж) рекомендации о месте размещения насосных станций, резервуаров, водонапорных башен;

з) границы планируемых зон размещения объектов централизованных систем горячего водоснабжения, холодного водоснабжения;

и) карты (схемы) существующего и планируемого размещения объектов централизованных систем горячего водоснабжения, холодного водоснабжения.

10. При обосновании предложений по строительству, реконструкции и выводу из эксплуатации объектов централизованных систем водоснабжения поселения, городского округа должно быть обеспечено решение следующих задач:

- а) обеспечение подачи абонентам определенного объема горячей, питьевой воды установленного качества;
- б) организация и обеспечение централизованного водоснабжения на территориях, где оно отсутствует;
- в) обеспечение водоснабжения объектов перспективной застройки населенного пункта;
- г) сокращение потерь воды при ее транспортировке;
- д) выполнение мероприятий, направленных на обеспечение соответствия качества питьевой воды, горячей воды требованиям законодательства Российской Федерации;
- е) обеспечение предотвращения замерзания воды в зонах распространения вечномерзлых грунтов путем ее регулируемого сброса, автоматизированного сосредоточенного подогрева воды в сочетании с циркуляцией или линейным обогревом трубопроводов, теплоизоляции поверхности труб высокоэффективными долговечными материалами с закрытой пористостью, использования арматуры, работоспособной при частичном оледенении трубопровода, автоматических выпусков воды.

11. Раздел "Экологические аспекты мероприятий по строительству, реконструкции и модернизации объектов централизованных систем водоснабжения" содержит сведения о мерах по предотвращению вредного воздействия:

- а) на водный бассейн предлагаемых к строительству и реконструкции объектов централизованных систем водоснабжения при сбросе (утилизации) промывных вод;
- б) на окружающую среду при реализации мероприятий по снабжению и хранению химических реагентов, используемых в водоподготовке (хлор и др.).

12. Раздел "Оценка объемов капитальных вложений в строительство, реконструкцию и модернизацию объектов централизованных систем водоснабжения" включает в себя с разбивкой по годам:

оценку стоимости основных мероприятий по реализации схем водоснабжения;

оценку величины необходимых капитальных вложений в строительство и реконструкцию объектов централизованных систем водоснабжения, выполненную на основании укрупненных сметных нормативов для объектов непромышленного назначения и инженерной инфраструктуры, утвержденных федеральным органом исполнительной власти, осуществляющим функции по выработке государственной политики и нормативно-правовому регулированию в сфере строительства, либо принятую по объектам - аналогам по видам капитального строительства и видам работ, с указанием источников финансирования.

13. Раздел "Целевые показатели развития централизованных систем водоснабжения" содержит значения целевых показателей на момент окончания реализации мероприятий, предусмотренных схемой водоснабжения, включая целевые показатели и их значения с разбивкой по годам.

К целевым показателям деятельности организаций, осуществляющих горячее водоснабжение, холодное водоснабжение, относятся:

- а) показатели качества соответственно горячей и питьевой воды;
- б) показатели надежности и бесперебойности водоснабжения;
- в) показатели качества обслуживания абонентов;
- г) показатели эффективности использования ресурсов, в том числе сокращения потерь воды (тепловой энергии в составе горячей воды) при транспортировке;
- д) соотношение цены реализации мероприятий инвестиционной программы и их эффективности - улучшение качества воды;
- е) иные показатели, установленные федеральным органом исполнительной власти, осуществляющим функции по выработке государственной политики и нормативно-правовому регулированию в сфере жилищно-коммунального хозяйства.

14. Раздел "Перечень выявленных бесхозяйных объектов централизованных систем водоснабжения (в случае их выявления) и перечень организаций, уполномоченных на их эксплуатацию" содержит перечень выявленных бесхозяйных объектов централизованных систем водоснабжения и перечень организаций, уполномоченных на их эксплуатацию.

15. Схема водоотведения включает в себя следующие разделы:

- а) существующее положение в сфере водоотведения поселения, городского округа;

- б) балансы сточных вод в системе водоотведения;
- в) прогноз объема сточных вод;
- г) предложения по строительству, реконструкции и модернизации (техническому перевооружению) объектов централизованной системы водоотведения;
- д) экологические аспекты мероприятий по строительству и реконструкции объектов централизованной системы водоотведения;
- е) оценка потребности в капитальных вложениях в строительство, реконструкцию и модернизацию объектов централизованной системы водоотведения;
- ж) целевые показатели развития централизованной системы водоотведения;
- з) перечень выявленных бесхозных объектов централизованной системы водоотведения (в случае их выявления) и перечень организаций, уполномоченных на их эксплуатацию.

16. Раздел "Существующее положение в сфере водоотведения поселения, городского округа" содержит:

- а) описание структуры системы сбора, очистки и отведения сточных вод на территории поселения, городского округа и деление территории поселения, городского округа на эксплуатационные зоны;
- б) описание результатов технического обследования централизованной системы водоотведения, включая описание существующих канализационных очистных сооружений, в том числе оценку соответствия применяемой технологической схемы очистки сточных вод требованиям обеспечения нормативов качества очистки сточных вод, определение существующего дефицита (резерва) мощностей сооружений и описание локальных очистных сооружений, создаваемых абонентами;
- в) описание технологических зон водоотведения, зон централизованного и нецентрализованного водоотведения (территорий, на которых водоотведение осуществляется с использованием централизованных и нецентрализованных систем водоотведения) и перечень централизованных систем водоотведения;
- г) описание технической возможности утилизации осадков сточных вод на очистных сооружениях существующей централизованной системы водоотведения;
- д) описание состояния и функционирования канализационных коллекторов и сетей, сооружений на них, включая оценку их износа и определение возможности обеспечения отвода и очистки сточных вод на существующих объектах

централизованной системы водоотведения;

е) оценка безопасности и надежности объектов централизованной системы водоотведения и их управляемости;

ж) оценка воздействия сбросов сточных вод через централизованную систему водоотведения на окружающую среду;

з) описание территорий муниципального образования, не охваченных централизованной системой водоотведения;

и) описание существующих технических и технологических проблем системы водоотведения поселения, городского округа.

17. Раздел "Балансы сточных вод в системе водоотведения" содержит:

а) баланс поступления сточных вод в централизованную систему водоотведения и отведения стоков по технологическим зонам водоотведения;

б) оценку фактического притока неорганизованного стока (сточных вод, поступающих по поверхности рельефа местности) по технологическим зонам водоотведения;

в) сведения об оснащении зданий, строений, сооружений приборами учета принимаемых сточных вод и их применении при осуществлении коммерческих расчетов;

г) результаты ретроспективного анализа за последние 10 лет балансов поступления сточных вод в централизованную систему водоотведения по технологическим зонам водоотведения и по поселениям, городским округам с выделением зон дефицитов и резервов производственных мощностей;

д) прогнозные балансы поступления сточных вод в централизованную систему водоотведения и отведения стоков по технологическим зонам водоотведения на срок не менее 10 лет с учетом различных сценариев развития поселений, городских округов.

18. Раздел "Прогноз объема сточных вод" содержит:

а) сведения о фактическом и ожидаемом поступлении сточных вод в централизованную систему водоотведения;

б) описание структуры централизованной системы водоотведения (эксплуатационные и технологические зоны);

в) расчет требуемой мощности очистных сооружений исходя из данных о

расчетном расходе сточных вод, дефицита (резерва) мощностей по технологическим зонам сооружений водоотведения с разбивкой по годам;

г) результаты анализа гидравлических режимов и режимов работы элементов централизованной системы водоотведения;

д) анализ резервов производственных мощностей очистных сооружений системы водоотведения и возможности расширения зоны их действия.

19. Раздел "Предложения по строительству, реконструкции и модернизации (техническому перевооружению) объектов централизованной системы водоотведения" содержит:

а) основные направления, принципы, задачи и целевые показатели развития централизованной системы водоотведения;

б) перечень основных мероприятий по реализации схем водоотведения с разбивкой по годам, включая технические обоснования этих мероприятий;

в) технические обоснования основных мероприятий по реализации схем водоотведения;

г) сведения о вновь строящихся, реконструируемых и предлагаемых к выводу из эксплуатации объектах централизованной системы водоотведения;

д) сведения о развитии систем диспетчеризации, телемеханизации и об автоматизированных системах управления режимами водоотведения на объектах организаций, осуществляющих водоотведение;

е) описание вариантов маршрутов прохождения трубопроводов (трасс) по территории поселения, городского округа, расположения намечаемых площадок под строительство сооружений водоотведения и их обоснование;

ж) границы и характеристики охранных зон сетей и сооружений централизованной системы водоотведения;

з) границы планируемых зон размещения объектов централизованной системы водоотведения.

20. При обосновании предложений по строительству и реконструкции объектов централизованной системы водоотведения должны быть решены следующие задачи:

а) обеспечение надежности водоотведения путем организации возможности перераспределения потоков сточных вод между технологическими зонами сооружений

водоотведения;

б) организация централизованного водоотведения на территориях поселений, городских округов, где оно отсутствует;

в) сокращение сбросов и организация возврата очищенных сточных вод на технические нужды.

21. Раздел "Экологические аспекты мероприятий по строительству и реконструкции объектов централизованной системы водоотведения" содержит:

а) сведения о мероприятиях, содержащихся в планах по снижению сбросов загрязняющих веществ, иных веществ и микроорганизмов в поверхностные водные объекты, подземные водные объекты и на водозаборные площади;

б) сведения о применении методов, безопасных для окружающей среды, при утилизации осадков сточных вод.

22. Раздел "Оценка потребности в капитальных вложениях в строительство, реконструкцию и модернизацию объектов централизованной системы водоотведения" включает в себя оценку потребности в капитальных вложениях в строительство и реконструкцию объектов централизованных систем водоотведения, рассчитанную на основании укрупненных сметных нормативов для объектов непромышленного назначения и инженерной инфраструктуры, утвержденных федеральным органом исполнительной власти, осуществляющим функции по выработке государственной политики и нормативно-правовому регулированию в сфере строительства, либо принятую по объектам - аналогам по видам капитального строительства и видам работ, с указанием источников финансирования.

23. Раздел "Целевые показатели развития централизованной системы водоотведения" содержит целевые показатели реализации мероприятий, предусмотренных схемой водоотведения, и их значения с разбивкой по годам.

К целевым показателям деятельности организаций, осуществляющих водоотведение, относятся:

а) показатели надежности и бесперебойности водоотведения;

б) показатели качества обслуживания абонентов;

в) показатели качества очистки сточных вод;

г) показатели эффективности использования ресурсов при транспортировке

сточных вод;

д) соотношение цены реализации мероприятий инвестиционной программы и их эффективности - улучшение качества очистки сточных вод;

е) иные показатели, установленные федеральным органом исполнительной власти, осуществляющим функции по выработке государственной политики и нормативно-правовому регулированию в сфере жилищно-коммунального хозяйства.

24. Раздел "Перечень выявленных бесхозяйных объектов централизованной системы водоотведения (в случае их выявления) и перечень организаций, уполномоченных на их эксплуатацию" содержит перечень выявленных бесхозяйных объектов централизованной системы водоотведения, в том числе канализационных сетей (в случае их выявления), а также перечень организаций, эксплуатирующих такие объекты.



ВВЕДЕНИЕ

Муниципальное образование имеет площадь 6198 га, численность населения составляет 4273 человека, в состав муниципального образования входят два населенных пункта (село Старое Миатли, село Новое Миатли).

| Сельское поселение МО «село Миатли» | |
|---|--|
| Страна |  Россия |
| Субъект федерации | Республика Дагестан |
| Административный центр | село Миатли |
| Население (2014 г.) | 4 273 чел. |
| Общая площадь МО | 6 198 га |
| Координаты административного центра 43°04'54" с. ш. 46°49'44" в. д. ^(G) (O)(Я) | |

- село Старое Миатли, расположено на Чирюртском водохранилище (бассейн реки Сулак), на границе с Казбековским районом. Село Старое Миатли, расположено в 14 километрах южнее от города Махачкала и в 57 километрах южнее города Кизилюрт. Село было разрушено полностью землетрясением в 1970 году.
- село Новое Миатли, образовано в 1970 году путем переселения жителей разрушенных землетрясением села Старые Миатли. Село расположено у западной границы МО «город Кизилюрт» севернее на 12 км от села Старое Миатли.

Таблица 1.1

Количественный учет абонентов в разрезе категорий потребителей

| № | Группа потребителя | Количественный учет |
|---|--|---------------------|
| 1 | Население | 4431 |
| 2 | Местный бюджет | 3 |
| 3 | Федеральный бюджет | 10 |
| 4 | Промышленные предприятия, приравненные к ним и прочие (ИП) | 7 |

Схема водоснабжения и водоотведения сельского поселения «село Миатли» Республика Дагестан разработана в целях определения долгосрочной перспективы развития системы водоснабжения и водоотведения сельского поселения, обеспечения надежного водоснабжения и водоотведения наиболее экономичным способом при минимальном воздействии на окружающую среду, а также экономического стимулирования развития систем водоснабжения и водоотведения и внедрения энергосберегающих технологий.

Схема водоснабжения и водоотведения разработана с учетом требований Водного Кодекса Российской Федерации, Федерального закона от 07.12.2011 №416 «О водоснабжении и водоотведении», Постановления Правительства Российской Федерации от 05.09.2013 №782 «О схемах водоснабжения и водоотведения» (вместе с «Правилами разработки и утверждения схем водоснабжения и водоотведения», «Требованиями к содержанию схем водоснабжения и водоотведения»), с документом территориального планирования «Генеральный план муниципального образования «село Миатли» Кизилюртовского района Республики Дагестан», разработка которого осуществлена ООО НВЦ «Интеграционные технологии» в соответствии с муниципальным контрактом, заключенным с Заказчиком в лице Администрации Кизилюртовского района Республики Дагестан.

В Генеральном плане задействованы:

периоды:

- базовый – 2013 год;
- I очередь – 2018 год;
- расчетный срок – 2033 год.

варианты развития сельского поселения:

- инерционный сценарий;
- инновационный вариант социально-экономического развития.

Схема водоснабжения и водоотведения будет рассматриваться в действующих границах сельского поселения «село Миатли».

Схема включает первоочередные мероприятия по обеспечению и развитию централизованных систем водоснабжения и водоотведения, повышению

надежности функционирования систем и обеспечивающие комфортные и безопасные условия для проживания людей в сельском поселении.

В Схеме водоснабжения и водоотведения задействованы:

периоды:

- базовый – 2014 год;
- I очередь – 2020 год;
- расчетный срок – 2025 год.

варианты развития сельского поселения:

- инерционный сценарий;
- инновационный вариант социально-экономического развития.

В связи с наличием централизованной системы водоснабжения и отсутствием централизованной системы водоотведения, мероприятия по реконструкции и модернизации охватывают объекты системы водоснабжения, а именно: водозабор, насосные станции, систему подачи и распределения воды, в мероприятиях по строительству задействованы существующая (централизованная система водоснабжения) и планируемая на перспективу (децентрализованная система водоотведения).

При разработке Схемы проводился следующий комплекс мероприятий:

- Анализ обеспечения надежности и резервирования услуг водоснабжения, позволяющий оценить надежность водоснабжения потребителей села Миатли.
- Анализ текущего состояния оборудования (износ, выработанный ресурс, аварийность), позволяющий оценить надежность водоснабжения потребителей, техническое состояние оборудования, выявить технологические резервы и приоритетные направления повышения эффективности системы.
- Системный анализ баланса водоснабжения, а также показателей производственной и инвестиционной деятельности организации коммунального комплекса, выявление наиболее приоритетных направлений снижения себестоимости услуг водоснабжения.
- Анализ правовых аспектов организации поставок воды и системы договорных отношений.

➤ Анализ перспективных объемов услуг по водоснабжению и водоотведению. Разработка стратегии развития Схемы, а также плана ее поэтапной реализации.

В настоящей Схеме используются следующие термины и определения:

- *абонент*- физическое либо юридическое лицо, заключившее или обязанное заключить договор холодного водоснабжения и (или) договор водоотведения;
- *водовод*– водопроводящее сооружение, сооружение для пропуска (подачи) воды к месту её потребления; напорные водоводы (трубопроводы, работающие полным сечением):
- *водоподготовка*- обработка воды, обеспечивающая ее использование в качестве питьевой или технической воды;
- *водоснабжение*- водоподготовка, транспортировка и подача питьевой или технической воды абонентам с использованием централизованных или нецентрализованных систем холодного водоснабжения (холодное водоснабжение);
- *водопроводная сеть*- комплекс технологически связанных между собой инженерных сооружений, предназначенных для транспортировки воды, за исключением инженерных сооружений, используемых также в целях теплоснабжения;
- *водоотведение*- прием, транспортировка и очистка сточных вод с использованием централизованной системы водоотведения;
- *гарантирующая организация*- организация, осуществляющая холодное водоснабжение, определенная решением органа местного самоуправления поселения, городского округа, которая обязана заключить договор холодного водоснабжения, с любым обратившимся к ней лицом, чьи объекты подключены к централизованной системе холодного водоснабжения;
- *инвестиционная программа организации, осуществляющей холодное водоснабжение (далее также - инвестиционная программа)* - программа

мероприятий по строительству, реконструкции и модернизации объектов централизованной системы холодного водоснабжения;

- *зона действия предприятия (эксплуатационная зона)*– территория, включающая в себя зоны расположения объектов систем водоснабжения, осуществляющей водоснабжение, а также зоны расположения объектов ее абонентов (потребителей);

- *зона действия (технологическая зона) объекта водоснабжения*- часть водопроводной сети, в пределах которой сооружение способно обеспечивать нормативные значения напора при подаче потребителям требуемых расходов воды;

- *источник водоснабжения*– используемый для водоснабжения водный объект или месторождение подземных вод;

- *канализационная сеть*- комплекс технологически связанных между собой инженерных сооружений, предназначенных для транспортировки сточных вод;

- *качество и безопасность воды (далее - качество воды)* - совокупность показателей, характеризующих физические, химические, бактериологические, органолептические и другие свойства воды, в том числе ее температуру;

- *коммерческий учет воды и сточных вод (далее также - коммерческий учет)*- определение количества поданной (полученной) за определенный период воды с помощью средств измерений (далее - приборы учета) или расчетным способом;

- *нецентрализованная (децентрализованная) система холодного водоснабжения*- сооружения и устройства, технологически не связанные с централизованной системой холодного водоснабжения и предназначенные для общего пользования или пользования ограниченного круга лиц;

- *объект централизованной системы холодного водоснабжения и (или) водоотведения*- инженерное сооружение, входящее в состав централизованной системы горячего водоснабжения (в том числе центральные тепловые пункты),

холодного водоснабжения и (или) водоотведения, непосредственно используемое для горячего водоснабжения, холодного водоснабжения и (или) водоотведения;

- *организация, осуществляющая холодное водоснабжение и (или) водоотведения (организация водопроводно-канализационного хозяйства)*- юридическое лицо, осуществляющее эксплуатацию централизованных систем холодного водоснабжения и (или) водоотведения, отдельных объектов таких систем;

- *орган регулирования тарифов в сфере водоснабжения и водоотведения (далее – орган регулирования тарифов)*- уполномоченный орган исполнительной власти субъекта Российской Федерации в области государственного регулирования тарифов либо в случае передачи соответствующих полномочий законом субъекта Российской Федерации орган местного самоуправления поселения или городского округа, осуществляющий регулирование тарифов в сфере водоснабжения и водоотведения;

- *питьевая вода*- вода, за исключением бутилированной питьевой воды, предназначенная для питья, приготовления пищи и других хозяйственно-бытовых нужд населения, а также для производства пищевой продукции;

- *повреждение (порыв)*– нарушение целостности трубопровода водопровода и канализации с истечением воды, устранение которого связано с необходимостью производства земляных работ;

- *предельные индексы изменения тарифов в сфере водоснабжения и (или) водоотведения (далее - предельные индексы)*- индексы максимально и (или) минимально возможного изменения действующих тарифов на питьевую воду и водоотведение, устанавливаемые в среднем по субъектам Российской Федерации на срок, определенный Правительством Российской Федерации и выраженные в процентах;

- *производственная программа организации*, осуществляющей холодное водоснабжение и (или) водоотведения (далее - производственная программа);

- *программа текущей (операционной) деятельности* такой организации по осуществлению холодного водоснабжения и (или) водоотведения, регулируемых видов деятельности в сфере водоснабжения и (или) водоотведения;

- *расчетные расходы воды* – расходы воды для различных видов водоснабжения, определенные в соответствии с требованиями нормативов;

- *система подачи и распределения воды* – совокупность магистральных водоводов и распределительной водопроводной сети населенного пункта, служащие для транспортирования и распределения воды между потребителями;

- *схема водоснабжения* – совокупность элементов графического представления и исчерпывающего однозначного текстового описания состояния и перспектив развития систем водоснабжения на расчетный срок;

- *схема инженерной инфраструктуры* – совокупность графического представления и исчерпывающего однозначного текстового описания состояния и перспектив развития инженерной инфраструктуры на расчетный срок;

- *состав и свойства сточных вод* – совокупность показателей, характеризующих физические, химические, бактериологические и другие свойства сточных вод, в том числе концентрацию загрязняющих веществ, иных веществ и микроорганизмов в сточных водах;

- *сточные воды централизованной системы водоотведения (далее - сточные воды)* – принимаемые от абонентов в централизованные системы водоотведения воды, а также дождевые, талые, инфильтрационные, поливомоечные, дренажные воды, если централизованная система водоотведения предназначена для приема таких вод;

- *техническая вода* – вода, подаваемая с использованием централизованной или нецентрализованной системы водоснабжения, не предназначенная для питья, приготовления пищи и других хозяйственно-бытовых нужд населения или для производства пищевой продукции;

- *техническое обследование централизованных систем холодного водоснабжения и (или) водоотведения*- оценка технических характеристик объектов централизованных систем холодного водоснабжения и (или) водоотведения;

- *транспортировка воды (сточных вод)*- перемещение воды (сточных вод), осуществляемое с использованием водопроводных (канализации) сетей;

- *утечка*– нарушение целостности водопровода с истечением воды, устранение которого не связано с необходимостью производства земляных работ;

- *централизованная система холодного водоснабжения* - комплекс технологически связанных между собой инженерных сооружений, предназначенных для водоподготовки, транспортировки и подачи питьевой и (или) технической воды абонентам.

Схема водоснабжения и водоотведения предусматривает обеспечение услугами водоснабжения и водоотведения земельных участков, отведенных под перспективное строительство жилья, повышения качества предоставления коммунальных услуг, стабилизации и снижения удельных затрат в структуре тарифов для населения и бюджетных организаций, создания условий, необходимых для привлечения организаций различных организационно - правовых форм к управлению объектами коммунальной инфраструктуры, а также инвестиционных средств внебюджетных источников для модернизации объектов водно-канализационного хозяйства, улучшения экологической обстановки.

Таблица 1.2

Общая характеристика жилищного фонда

| Показатель | Общая площадь жилых помещений – всего, тыс.м ² | В том числе | | Численность населения, чел. |
|---------------------------|---|--|---|-----------------------------|
| | | в жилых домах (индивидуально-определенных зданиях), тыс.м ² | в многоквартирных жилых домах, тыс.м ² | |
| Жилищный фонд, всего | 60,0 | 60,0 | 0 | 4273 |
| в том числе Старое Миатли | сведения не представлены | сведения не представлены | сведения не представлены | сведения не представлены |
| в том числе Новое Миатли | сведения не представлены | сведения не представлены | сведения не представлены | сведения не представлены |

Таблица 1.3

Данные по численности населения и количеству хозяйств

| Показатель | Период (год) | | | |
|---|--------------|------------|------------|------------|
| | 01.01.2014 | 01.01.2015 | 01.01.2020 | 01.01.2025 |
| Инерционный сценарий | | | | |
| Численность населения (чел.) | 4431 | 4517 | 4607 | 4742 |
| Количество частных подворий (едн.) | 1125 | 1452 | 1460 | 1475 |
| Количество многоквартирных домов (едн.) | 0 | 0 | 0 | 0 |
| Инновационный сценарий | | | | |
| Численность населения (чел.) | 4431 | 4517 | 4652 | 4833 |
| Количество частных подворий (едн.) | 1125 | 1452 | 1470 | 1486 |
| Количество многоквартирных домов (едн.) | 0 | 0 | 0 | 0 |

Расчетная численность населения представлена в Генеральном плане в двух сценариях для расчета ожидания численности – инерционном и инновационном.

Среднегодовой общий прирост населения

- по инерционному сценарию составляет +0,49% (прирост)
- по инновационному сценарию составляет +0,65% (прирост).

Прогнозный расчет численности населения по годам в зависимости от сценариев, представлены в *таблице 1.4*.

Для дальнейших расчетов в Генеральном плане численность населения принимается по инновационному сценарию.

Нормативы потребления коммунальных услуг на территории сельского поселения «село Миатли» утвержденные Приказом Министерства строительства и жилищно-коммунального хозяйства Республики Дагестан от 09.08.2012 г. №149 в Приложении №28, представлены в *таблице 1.5* и диаграммой на *рисунке 1*.

Общими принципами государственной политики в сфере водоснабжения и водоотведения в соответствии с пп.5, 8 п.2 статьи 3 Федерального закона от 07.12.2011 N 416-ФЗ (ред. от 29.12.2014) "О водоснабжении и водоотведении" (с изм. и доп., вступ. в силу с 09.01.2015) являются:

- - установление тарифов в сфере водоснабжения и водоотведения, исходя из экономически обоснованных расходов организаций, осуществляющих горячее водоснабжение, холодное водоснабжение и (или) водоотведение, необходимых для осуществления водоснабжения и (или) водоотведения;

➤ -открытость деятельности организаций, осуществляющих горячее водоснабжение, холодное водоснабжение и (или) водоотведение, органов государственной власти Российской Федерации, органов государственной власти субъектов Российской Федерации и органов местного самоуправления, осуществляющих регулирование в сфере водоснабжения и водоотведения.

Нормативы потребления ресурса на территории МО сельское поселение «село Миатли» утверждены Приказом Министерства строительства и жилищно-коммунального хозяйства Республики Дагестан от 09.8.2012 г. №149 «Об утверждении нормативов потребления коммунальных услуг на территориях муниципальных образований Республики Дагестан» (Приложение №16, Приложение №57) представлены в *таблицах 1.6-1.8*.

Как видно из *таблиц 1.9 – 1.12*, тарифы на услуги водоснабжения на территории сельского поселения «село Миатли» не установлены Республиканской службой по тарифам РД (РСТ Дагестана) на протяжении всего исследуемого периода (2012-2014 г.г.).

До настоящего времени органом местного самоуправления:

- не переданы организации (организациям) объекты централизованной системы водоснабжения сельского поселения «село Миатли» на праве хозяйственного ведения или ином праве в целях водоснабжения абонентов,
- не определена гарантирующая организация в сфере холодного водоснабжения.

Только после определения органом местного самоуправления поселения гарантирующей организации орган регулирования тарифов начиная с очередного периода регулирования устанавливает:

для гарантирующей организации - тарифы на питьевую воду (питьевое водоснабжение), на техническую воду и тарифы на подключение (технологическое присоединение) к централизованной системе холодного водоснабжения. (п. 5 Раздела I Постановления Правительства РФ от 13.05.2013 г. № 406 (ред. от 03.12.2014) "О государственном регулировании тарифов в сфере водоснабжения и водоотведения" (вместе с "Основами ценообразования в сфере водоснабжения и водоотведения", "Правилами регулирования тарифов в сфере водоснабжения и

водоотведения"). На основании вышеизложенного регулируемым органом Республики Дагестан в порядке соответствующим действующему федеральному законодательству на период 2015 года тариф не установлен.

Таблица 1.4

Данные по численности населения по годам в зависимости от сценария

| Период по годам: | | | | | | | | | | | | | |
|--|------|------|------|------|------|------|------|------|------|------|------|------|------|
| 2012 | 2013 | 2014 | 2015 | 2016 | 2017 | 2018 | 2019 | 2020 | 2021 | 2022 | 2023 | 2024 | 2025 |
| значение по инерционному сценарию, человек | | | | | | | | | | | | | |
| 4190 | 4273 | 4431 | 4517 | 4517 | 4562 | 4562 | 4607 | 4607 | 4652 | 4652 | 4697 | 4697 | 4742 |
| значение по инновационному сценарию, человек | | | | | | | | | | | | | |
| 4190 | 4273 | 4431 | 4517 | 4562 | 4562 | 4607 | 4652 | 4652 | 4697 | 4742 | 4742 | 4788 | 4833 |

Таблица 1.5

Нормативы потребления услуг водоснабжения на территории сельского поселения «село Миатли»

| № п/п | Вид услуг | Норма потребления холодной воды на 1чел. в месяц (куб.м.) | | | |
|----------|--|---|----------|----------|----------|
| | | 2011 год | 2012 год | 2013 год | 2014 год |
| 1 | Жилые дома с водопроводом без канализации, оборудованные ваннами и душами с водонагревательными приборами и сбросом стоков в выгребные ямы | 7,5 | 7,5 | 7,3 | 7,3 |
| 2 | Жилые дома с водопроводом без канализации, оборудованные ваннами с водонагревательными приборами и сбросом стоков в выгребные ямы | 6,1 | 6,1 | 6,1 | 6,1 |
| 3 | Жилые дома с водопроводом без канализации, оборудованные душами с водонагревательными приборами и сбросом стоков в выгребные ямы | - | - | 5,0 | 5,0 |
| 4 | Жилые дома без канализации, ванн и душевых с водопотреблением из дворовых и уличных водоразборных колонок | 4,3 | 4,3 | 3,7 | 3,7 |

Таблица 1.6

Потребление холодной воды на мойку автотранспорта

| п/п | Наименование коммунальной услуги | Единица измерения | Норматив водоснабжения на |
|-----|----------------------------------|-------------------|---------------------------|
| 1 | Мытьё легковых автомобилей | куб.м. в месяц | 0,4 |

Таблица 1.7

Нормативы потребления коммунальной услуги по холодному водоснабжению при использовании земельного участка и построек

| № п/п | Назначения потребления холодной воды на полив, м ³ /месяц | Количество месяцев полива | Норматив водоснабжения на полив |
|-------|--|---------------------------|---------------------------------|
| 1 | земельного участка с травяным покровом | 6 | 0,091 |
| 2 | усовершенствованных покрытий, тротуаров, площадок, дворов | 6 | 0,015 |
| 3 | зеленых насаждений, газонов, цветников | 6 | 0,122 |
| 4 | садов | 5 | 0,051 |
| 5 | виноградников | 5 | 0,051 |
| 6 | картофеля | 6 | 0,035 |
| 7 | бахчевых | 6 | 0,044 |
| 8 | кукурузы | 5 | 0,052 |
| 9 | кормовых корнеплодов | 5 | 0,053 |
| 10 | овощей | 6 | 0,045 |

Примечание:

использование холодной воды на полив на территории Республики Дагестан производится с апреля по октябрь ежегодно.

Таблица 1.8

Нормативы потребления холодной воды для водоснабжения и приготовления пищи для сельскохозяйственного животного (птицы)

| № п/п | Назначения потребления холодной воды | Норматив водоснабжения на полив | № п/п | Назначения потребления холодной воды | Норматив водоснабжения на полив |
|--|--------------------------------------|---------------------------------|--|--------------------------------------|---------------------------------|
| на поение и приготовление пищи для соответствующего сельскохозяйственного животного, м³/1 голову животного | | | | | |
| КРС | | | 4.2 | Жеребята | 1,07 |
| 1.1 | быки, воды | 1,37 | 5 | Мулы, ослы | 1,22 |
| 1.2 | буйволы, коровы | 1,53 | на поение и приготовление пищи для птицы яйценосных пород и птицы мясных пород, м³/десяток | | |
| 1.3 | молодняк (телята) | 0,73 | | | |
| МРС | | | ПТИЦА | | |
| 2.1 | овцы | 0,15 | 6 | Гуси | 0,05 |
| 2.2 | козы | 0,08 | 7 | Индейки | 0,02 |
| 2.3 | молодняк (ягнята) | 0,06 | 8 | Куры | 0,01 |
| 3.1 | Свиньи | 0,76 | 9 | Перепелки, цесарки | 0,01 |
| 3.2 | Поросята | 0,11 | 10 | Утки | 0,06 |
| 4.1 | Лошади, лошаки | 1,53 | 11 | Цыплята-бройлеры | 0,01 |

Таблица 1.9

Тарифы на услугу по холодному водоснабжению и водоотведению на 2012 год

| № п/п | Вид услуг | Тарифы | Постановление |
|-------|------------------------|----------------|---------------|
| 1 | Холодное водоснабжение | не установлены | отсутствует |
| 2 | Водоотведения | не установлены | отсутствует |

Таблица 1.10

Тарифы на услугу по холодному водоснабжению и водоотведению на 2013 год

| № п/п | Вид услуг | Тарифы | Постановление |
|-------|------------------------|----------------|---------------|
| 1 | Холодное водоснабжение | не установлены | отсутствует |
| 2 | Водоотведения | не установлены | отсутствует |

Таблица 1.11

Тарифы на услугу по холодному водоснабжению и водоотведению на 2014 год

| № п/п | Вид услуг | Тарифы | Постановление |
|-------|------------------------|----------------|---------------|
| 1 | Холодное водоснабжение | не установлены | отсутствует |
| 2 | Водоотведения | не установлены | отсутствует |

Таблица 1.12

Тарифы на услугу по холодному водоснабжению и водоотведению на 2015 год

| № п/п | Вид услуг | Тарифы | Постановление |
|-------|------------------------|----------------|---------------|
| 1 | Холодное водоснабжение | не установлены | отсутствует |
| 2 | Водоотведения | не установлены | отсутствует |

Рисунок 1

Диаграмма изменения нормативов потребления услуг водоснабжения на территории муниципального образования «село Миатли» Кизилюртовского района Республики Дагестан в части категории «Население»

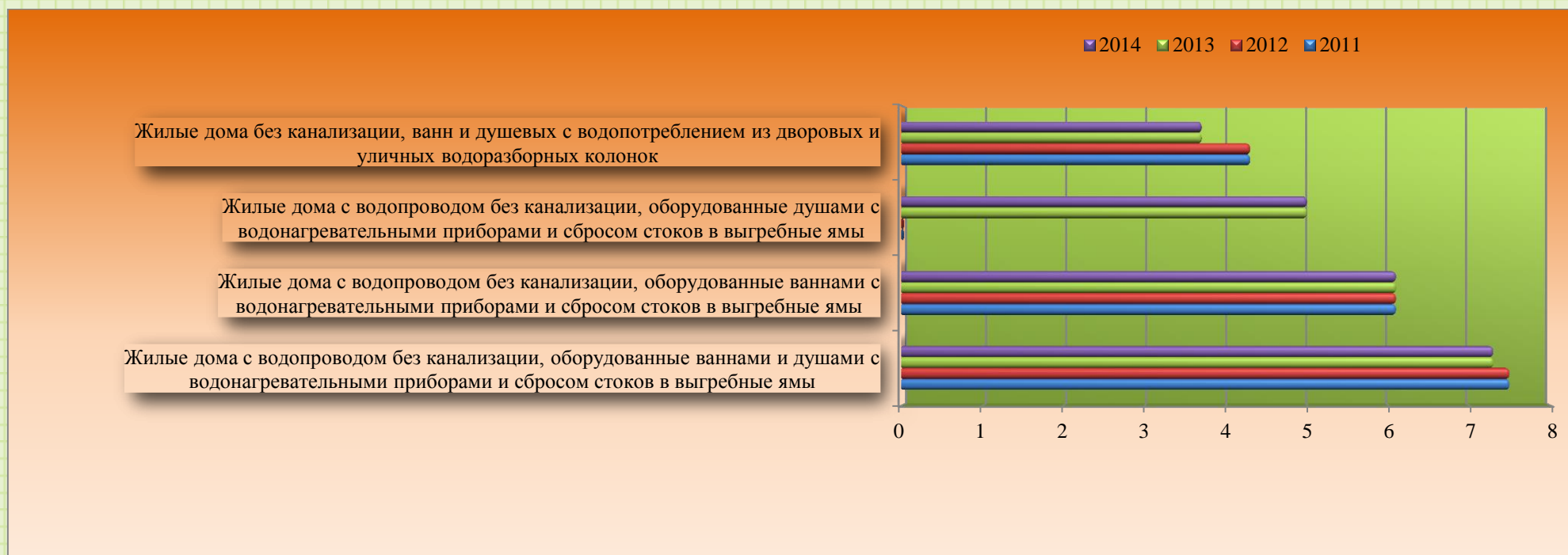



I. ОБЩАЯ ЧАСТЬ

ГЛАВА 1.

КРАТКАЯ ХАРАКТЕРИСТИКА ТЕРРИТОРИИ

Село Миатли расположено на Чирюртском водохранилище (бассейн р. Сулак), при впадении в него реки Тлар, в 25 км к югу от города Кизилюрт, на границе с Казбековским районом.

В геоморфологическом отношении территория приурочена к юго-восточной части обширной Терско-Сулакской низменности, плавно переходящей в предгорья Большого Кавказа. Поверхность территории имеет уклоны с юга на север.

Абсолютные отметки поверхности рассматриваемой территории колеблются в пределах 45-50 м - на севере, 130-140 м на юге района.

Климат континентальный с непродолжительной мягкой зимой, неустойчивым снежным покровом и жарким летом с длительными периодами сухой погоды, перемежающимися ливневыми дождями.

Продолжительность безморозного периода до 213 дней.

Средние годовые показатели характеризуются следующими данными:

- среднегодовая температура воздуха **+10,9** градусов;
- средняя температура отопительного периода **-2,6** градуса;
- средняя температура самого жаркого месяца (июль) **+23,5** градусов.
- количество атмосферных осадков – **524** мм;
- среднегодовая относительная влажность воздуха – **75%**;
- скорость ветра **3,2** метра в секунду, ветер преимущественно

восточного и западного направлений.

Муниципальное образование характеризуется сложными условиями для строительства – подтоплением, заболачиванием, оползнями, обвалами.

Сейсмичность территории составляет 8 баллов.

Показатели III климатического района подрайон Б к которому относится сельское поселение представлено в *таблице 1.13.*

Таблица 1.13

Показатели села Миатли по III климатическому району (подрайон Б)

| № п/п | Наименование показателя | Размер показателя | Примечание |
|-------|---|-------------------|-------------------------------|
| 1 | Среднегодовая температура воздуха | +10,9° | |
| 2 | Средняя температура воздуха | +23,5° | При абсолютном максимуме +41° |
| 3 | Расчетная температура самой холодной пятидневки | -16° | |
| 4 | Среднегодовое количество осадков | 524 мм | Осадки теплого периода 358 мм |
| 5 | Среднегодовая влажность воздуха | 75% | |
| 6 | Продолжительность отопительного сезона | 156 дней | |
| 7 | Средняя температура отопительного периода | 2,6°С | |
| 8 | Среднемесячная температура воздуха в января, °С | от -5 до +2 | |
| 9 | Среднемесячная температура воздуха в июле, °С | от +21 до +25 | |

Рисунок 2

Карта месторождений подземных вод территории Кизилюртовского района Республика Дагестан (по состоянию на 01.01.2014 г.)

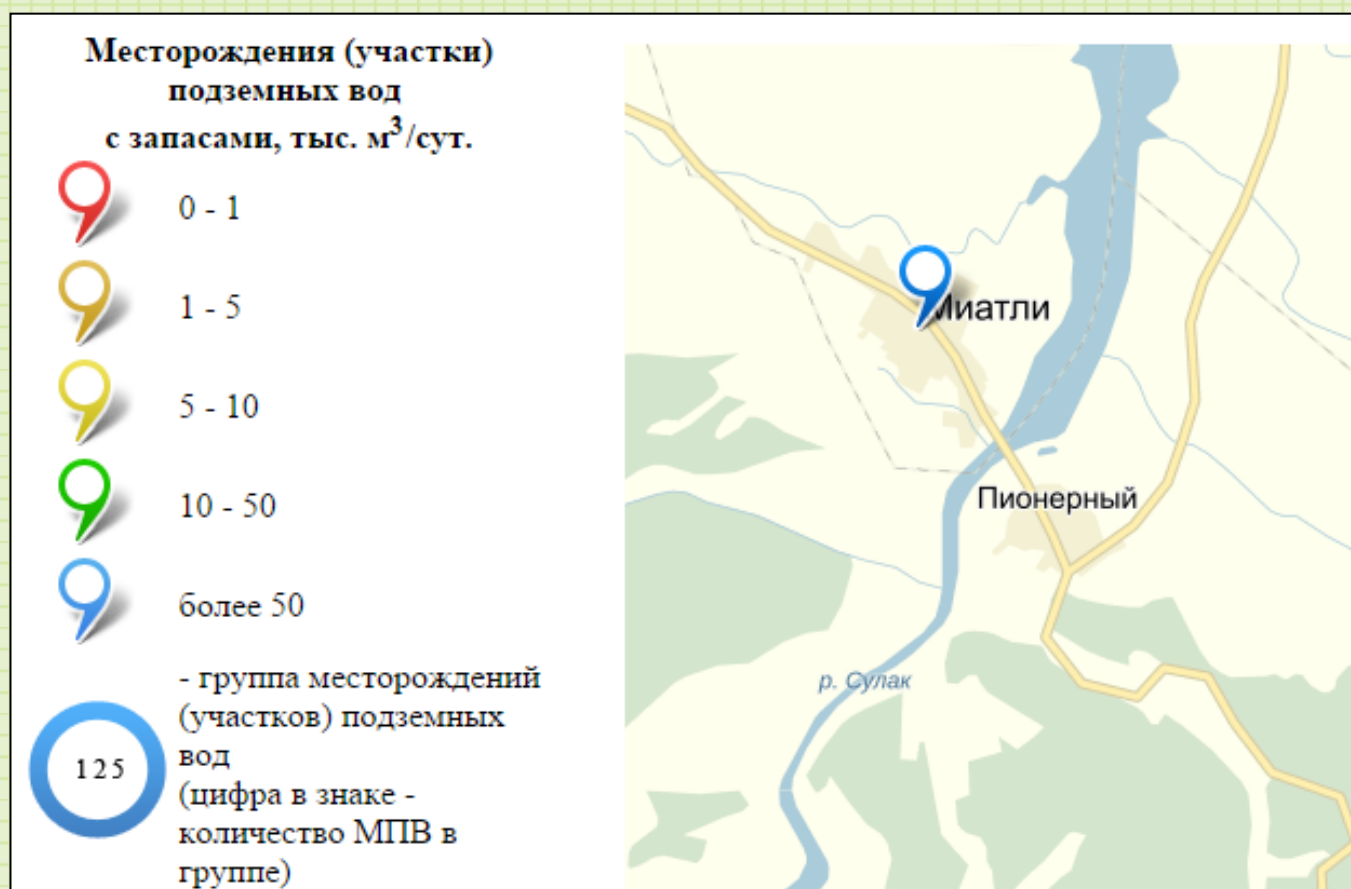



ГЛАВА 2. ХАРАКТЕРИСТИКА СИСТЕМЫ ВОДОСНАБЖЕНИЯ И ВОДООТВЕДЕНИЯ

Администрация МО СП «село Миатли»,

зарегистрированная по адресу: 368120, Российская Федерация Республика Дагестан Кизилюртовский район село Миатли - является правообладателем объектов централизованной системы водоснабжения.

Схема водоснабжения населенного пункта определена видом источника водоснабжения, качеством воды в нем, рельефом местности, режимом водопотребления.

Существующая система водоснабжения МО СП «село Миатли» представляет собой:

систему водоснабжения села Новое Миатли:

- ВЗУ №1 (забор воды на Верхне-Хасавюртовском канале от Миатлинского ГЭС).
- ВЗУ №2 (забор воды на Верхне-Хасавюртовском канале от Миатлинского ГЭС).
- Магистральные и разводящие водопроводные сети.
- Резервуар (бассейн) питьевой воды (1 шт. V-600 м³).

систему водоснабжения села Старое Миатли:

- ВЗУ №1 (точка врезки на магистральном водоводе «Миатли – Махачкала»).
- ВЗУ №2 (точка врезки на водоводе Кизилюртовские очистные сооружения-Махачкала).
- Магистральные и разводящие водопроводные сети.
- Насосная станция.
- Резервуар (бассейн) питьевой воды (1 шт. V=800 м³).

Водоснабжение села Миатли осуществляется по централизованной и децентрализованной системам.

Существующая система водоотведения села Миатли представляет собой:

- Внутренние канализационные сети, служащие для транспортировки сточных вод к месту сбора.
- Выгребные ямы, септики.

Очистные сооружения канализации до настоящего времени отсутствуют.

Водоотведение МО СП «село Миатли» осуществляется по децентрализованной схеме.

В первую очередь необходимо отметить, что несмотря на то, что муниципальное образование сельское поселение «село Миатли» включает в себя два населенных пункта - Старое и Новое Миатли, в представленных нормативно-правовых актах Разработчику (Генеральный план, информация по сетям и объектам) нет дифференцированного учета и разделения в разрезе этих двух населенных пунктов.

На основании вышеизложенного Разработчик произвел расчеты из совокупных сведений, не разделяя объемы в разрезе населенных пунктов.

При проведении технической инвентаризации в разрезе населенных пунктов в части инженерной инфраструктуры, жилищного фонда, численности и социально-производственной структуры необходимо актуализировать схему в части расчетов.

Система водоснабжения и водоотведения сельского поселения в настоящее время требует мероприятий в части модернизации и реконструкции существующих объектов системы водоснабжения и строительства новых объектов систем водоснабжения и водоотведения, которые будут рассмотрены в части 2 настоящей Схемы.

Следует отметить, что в соответствии с пунктом 1.1 статьи 6 Федерального Закона от 07.12.2011 №416 «О водоснабжении и водоотведении» органами, как местного самоуправления, так и с 01.01.2015 года органом местного самоуправления муниципального района не реализованы полномочия по определению статуса гарантирующего поставщика для централизованной системы водоснабжения сельского поселения.

Это означает, что в соответствии со статьёй 2 ФЗ №416 организация, осуществляющая холодное водоснабжение (организация водопроводно-канализационного хозяйства) как идентифицированное юридическое лицо, осуществляющее эксплуатацию централизованных систем холодного водоснабжения, отдельных объектов такой системы до настоящего времени не установлена

**II. ОБОСНОВЫВАЮЩИЕ МАТЕРИАЛЫ
К СХЕМЕ
ВОДОСНАБЖЕНИЯ И ВОДООТВЕДЕНИЯ**

ТОМ 1
ВОДОСНАБЖЕНИЕ



РАЗДЕЛ 1 ТЕХНИКО-ЭКОНОМИЧЕСКОЕ СОСТОЯНИЕ ЦЕНТРАЛИЗОВАННЫХ СИСТЕМ ВОДОСНАБЖЕНИЯ.

До настоящего времени нет возможности анализировать формы стандартов раскрытия информации организациями, осуществляющими на территории сельского поселения регулируемой деятельности в сфере водоснабжения и требования к их заполнению, которые определены:

Постановлением Правительства РФ от 17.01.2013 №6 «О стандартах раскрытия информации в сфере водоснабжения и водоотведения»;

Постановлением Правительства РФ от 30.12.2009 г. №1140 «Об утверждении стандартов раскрытия информации организациями коммунального комплекса и субъектами естественных монополий. Осуществляющих деятельность в сфере оказания услуг по передачи тепловой энергии».

Строительство водозаборных сооружений пришлось на восьмидесятые-девяностые годы XX столетия. К настоящему времени износ большинства сооружений достиг 60-70 процентов, поэтому требуется провести технологическое обследование, так как данные акты технологического обследования не были представлены в адрес разработчика схемы водоснабжения.

Сбор информации производился самостоятельно, путём обработки данных переданных:

- органом местного самоуправления сельского поселения,
- министерством строительства, архитектуры и ЖКХ Республики Дагестан,
- информации от Министерства природных ресурсов и экологии Республики Дагестан (исх. №11-1422 от 23.04.2015 г.),
- информации от Управления федеральной службы по надзору в сфере защиты прав потребителей и благополучия человека по Республике Дагестан (исх. №01/1935-15-02 от 27.04.2015 г.),
- информация от территориального агентства по недропользованию по Республике Дагестан.

а) описание системы и структуры водоснабжения поселения и деление территории поселения на эксплуатационные зоны

Схема централизованного водоснабжения муниципального образования сельского поселения «село Миатли» Кизилюртовского района Республики Дагестан представляет собой единую эксплуатационную зону, и классифицируется:

по назначению – объединенная система водоснабжения (хозяйственно-питьевые, производственные и противопожарные нужды).

по виду обслуживаемого объекта – поселковая;

по степени обеспеченности воды (по надёжности действия) – относится к третьей категории, которая допускает снижение подачи воды на хозяйственно-питьевые нужды не более 30% от расчетного расхода и на производственные нужды до предела, устанавливаемого аварийным графиком работы предприятий. Длительность снижения подачи не должна превышать 15 суток.

Перерыв в подаче воды или снижение подачи ниже указанного предела допускается на время проведения ремонта, но не более чем на 24 ч;

по характеру используемых природных источников – получающие воду из поверхностных источников;

по способу использования воды – система прямоточного водоснабжения.

по способу подачи воды – напорная и самотечная;

специализированной организации для эксплуатации системы водоснабжения

нет, в связи с чем, данные полномочия исполняет орган местного самоуправления в лице администрации муниципального образования в рамках Федерального Закона от 06.10.2003г. №131-ФЗ «Об общих принципах организации местного самоуправления в Российской Федерации».

б) описание территорий сельского поселения, не охваченных централизованными системами водоснабжения

В настоящее время территория сельского поселения «село Миатли» полностью охвачена централизованным питьевым водоснабжением.

Возможность технологического подключения к централизованной системе водоснабжения на настоящую дату имеется у каждого введенного в эксплуатацию объекта капитального строительства на территории существующей застройки.

Отдельные индивидуальные жилые строения, которые не подключены к централизованной системе водоснабжения, насчитывают количество проживающих в них в размере - 331 человек.

Холодную питьевую воду они получают при необходимости из водоразборных колонок, которые расположены на распределительных сетях системы.

в) описание технологических зон водоснабжения, зон централизованного водоснабжения и перечень централизованных систем водоснабжения

Система централизованного хозяйственно-питьевого водоснабжения села Миатли является многозонной и включает в себя:

зону водоснабжения села Новое Миатли:

- ВЗУ №1 (забор воды на Верхне-Хасавюртовском канале от Миатлинского ГЭС).
- ВЗУ №2 (забор воды на Верхне-Хасавюртовском канале от Миатлинского ГЭС).
- Магистральные и разводящие водопроводные сети.
- Насосная станция
- Резервуар (бассейн) питьевой воды (1 шт. V-600 м³).

Технологически система работает по следующей схеме. Осуществляется забор воды из канала. Часть воды отводится в бассейн – отстойник, где производится обеззараживание (путем хлорирования) воды и по часам подается в централизованную систему водоснабжения села Новое Миатли.

Магистральные сети выполнены из чугуна. диаметром 250 мм.

Распределительные сети выполненные из стали диаметром 100мм.

Отводящие сети диаметром до 100 мм, которые поставляют ресурс к конечному потребителю, без обустройства колодцев.

На *рисунке 3* представлены объекты системы централизованного водоснабжения села Новое Миатли (по сведениям администрации МО СП «село Миатли», в отсутствии технических паспортов на водопроводные сети).

Рисунок 3

Фрагмент села Миатли

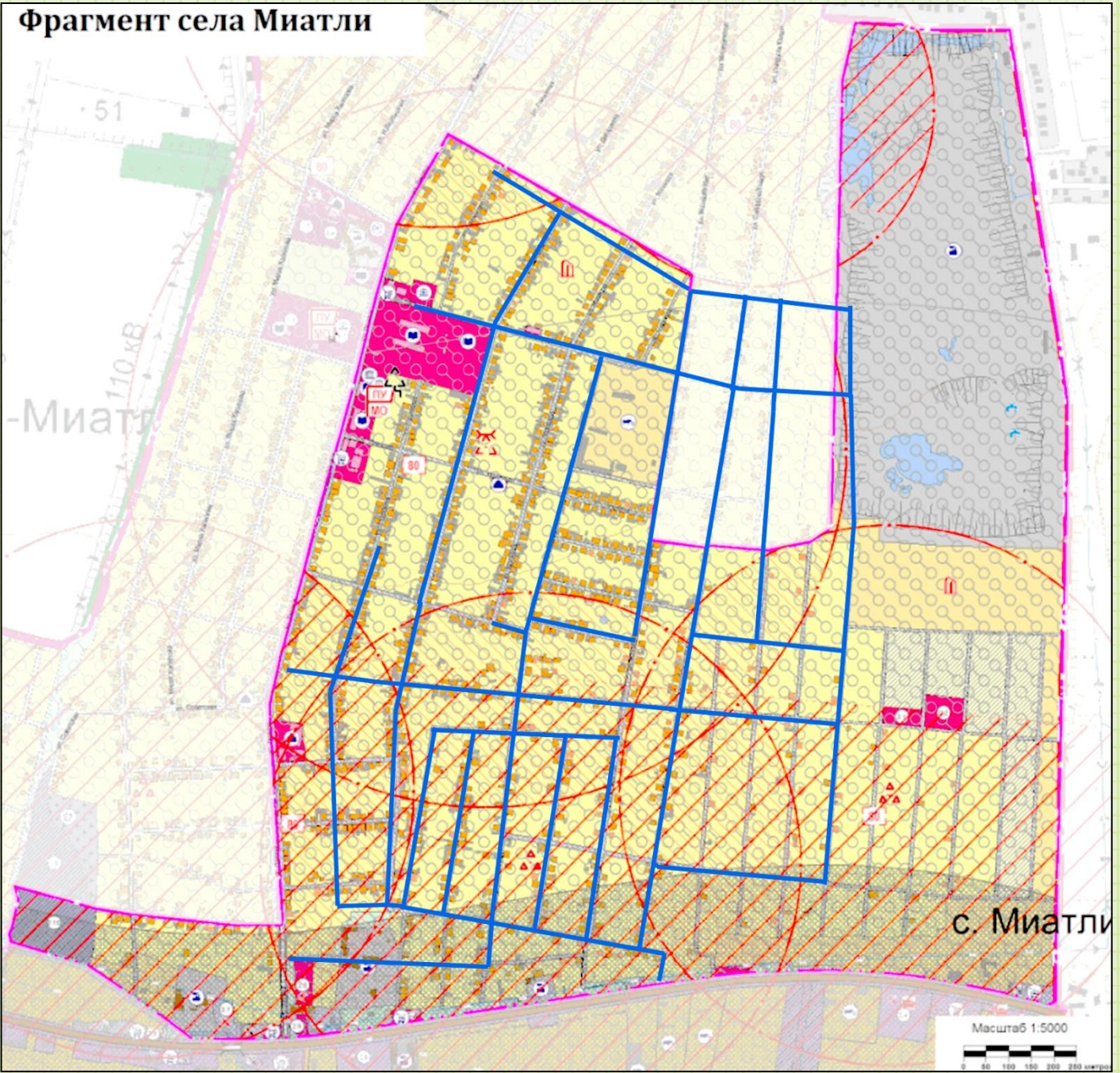

зону водоснабжения села Старое Миатли:

- ВЗУ №1 (точка врезки на магистральном водоводе «Миатли – Махачкала» диаметром 1400 мм, протяженностью 73 км).
- ВЗУ №2 (точка врезки на водоводе Кизилюртовские очистные сооружения-Махачкала диаметром 1000 мм, протяженностью 56 км).
- Магистральные и разводящие водопроводные сети.
- Резервуар (бассейн) питьевой воды (1 шт. $V=800 \text{ м}^3$).

Технологически система работает по следующей схеме. Точки врезки расположены на двух водоводах:

самотечном «Миатли-Махачкала»,

напорном «Кизилюртовские очистные сооружения – Махачкала»

и за счет изменения геодезических точек рельефа по распределительной системе подает воду конечному потребителю.

Магистральные сети выполнены из чугуна.

Распределительные сети выполнены из стали диаметром 100мм.

Отводящие сети диаметром до 100 мм, которые поставляют ресурс к конечному потребителю, без обустройства колодцев.

Однако жители сел для питья используют в основном колодезную воду.

В отсутствии проектной документации (иных графических материалов) существующей системы водоснабжения села Миатли с учетом всех произведенных за период с момента ввода в эксплуатацию системы изменений (замена участков сети с изменением эксплуатационных характеристик, прокладка новых участков сети, вводы к объектам капитального строительства подключенных к существующей системе централизованного водоснабжения) описание технологических зон системы водоснабжения не представляется возможным.

На *рисунке 4* представлены объекты системы централизованного водоснабжения села Старое Миатли (по сведениям администрации МО СП «село Миатли», в отсутствии технических паспортов на водопроводные сети).

Рисунок 4)

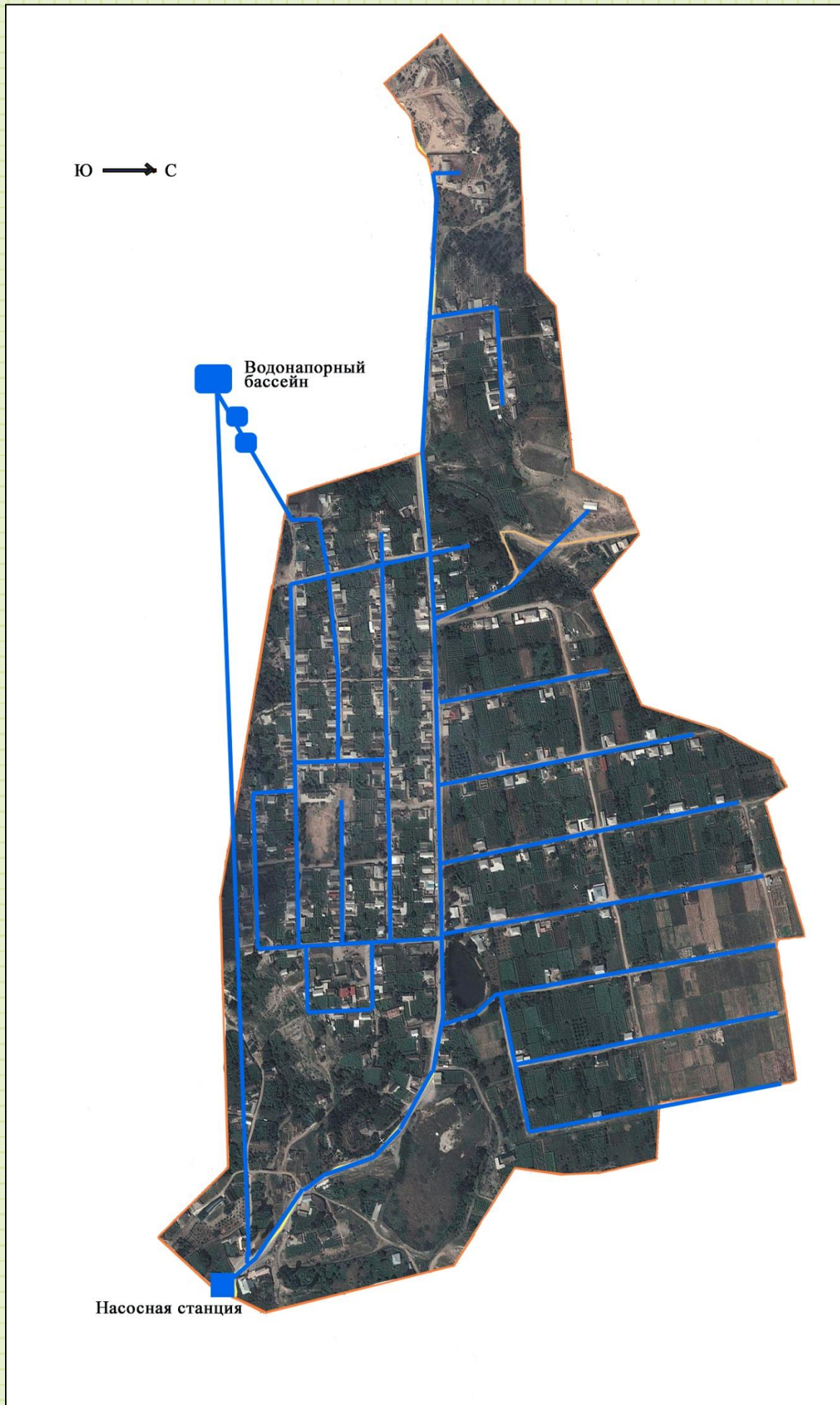

г) описание результатов технического обследования централизованных систем водоснабжения, включая

➤ описание состояния существующих источников водоснабжения и водозаборных сооружений

Источником хозяйственно-питьевое водоснабжения населенного пункта Новое Миатли является Верхне-Хасавюртовский канал.

Источником хозяйственно-питьевое водоснабжения населенного пункта Старое Миатли служит Миатлинское водозаборное сооружение, (мощностью 600 тысяч кубометров в сутки), которое посредством самотечного магистрального водовода «Миатли – Махачкала» (диаметр 1400 мм, протяженность 73 км) и водовода (диаметр 1000 мм, протяженность 56 км) от Кизилюртовских очистных сооружений (мощность 80 тысяч кубометров в сутки) до Махачкалы обеспечивает водой населенный пункт. Это единый комплекс, спроектированный в 1980 г., представляющий собой конструкцию с арочным мостом.

➤ описание существующих сооружений очистки и подготовки воды, включая оценку соответствия применяемой технологической схемы водоподготовки требованиям обеспечения нормативов качества воды

В существующей системе водоснабжения села Старое Миатли отсутствуют системы очистки и доочистки воды на всем протяжении комплекса (от точки врезки на водоводах до ввода к абоненту).

В существующей системе водоснабжения селе Новое Миатли присутствует процесс обеззараживания путем хлорирования воды поступающей в резервуар выполненный в форме бассейна, который одновременно служит отстойником. После хлорирования питьевая вода подается в централизованную распределительную систему водоснабжения по часам.

Однако сведения по данному технологическому процессу (состав реагентов, количество, анализы проб) в адрес разработчика заказчиком представлены не были.

➤ описание состояния и функционирования существующих насосных централизованных станций, в том числе оценку энергоэффективности подачи воды, которая оценивается как соотношение удельного расхода электрической энергии, необходимой для подачи установленного объема воды, и установленного уровня напора (давления)

От двух магистральных водоводов идущих от Верхне-Хасавюртовского канала при помощи центробежного насоса вода подается в резервуар чистой воды (бассейн) объемом 800 м³.

Сведения по насосному оборудованию в адрес разработчика не были представлены.

➤ описание состояния и функционирования водопроводных сетей систем водоснабжения, включая оценку величины износа сетей и определение возможности обеспечения качества воды в процессе транспортировки по этим сетям

Распределительные сети системы водоснабжения села Миатли выполнены из различного материала. В настоящее время бывшее достоинство данного материала (прочность, дешевизна, доступность арматуры) превратилось в недостатки (подверженность коррозии, уменьшение просвета со временем за счет зарастания, электропроводность, необходимость применения сварки и постоянного наличия специализированного инструмента).

Нормативные сроки службы трубопроводных систем (выполненных из стали), взятые из норм амортизационных отчислений, утвержденных в 1988 г. и действующих по настоящее время составляют 30 лет.

При этом необходимо отметить, что дальнейшая эксплуатация, сетей холодного водоснабжения с применением стальных труб уже свидетельствует об их низкой надежности. Необходимость досрочной перекладки трубопроводов (особенно диаметром до 300 мм) возникает уже через 10-15 лет эксплуатации вместо предусмотренных 30.

Потребление воды из системы водоснабжения сельского поселения «село Миатли» в течение суток неравномерное, что обусловлено цикличностью жизнедеятельности населения и работы предприятий и учреждений. Соответственно в переменном режиме работают и большинство элементов структуры системы водоснабжения.

Эксплуатационные характеристики сетей водоснабжения муниципального образования представлены в *таблицах 1.14-1.16* (в отсутствие предоставления технического паспорта водопроводных сетей).

В настоящее время существует необходимость в проведении технической инвентаризации всей существующей системы с установлением ее фактических эксплуатационных характеристик для дальнейшего планирования текущего и капитального ремонтов в части надлежащей эксплуатации данных сооружений и системы в целом.

Современное состояние ширины санитарно-защитной полосы для водоводов, проходящих по застроенной территории муниципального образования не соответствует требованиям установленным СанПиН 2.1.4.1110-02. «Зоны санитарной охраны источников водоснабжения и водопроводов питьевого назначения» к санитарно-защитной полосе.

В связи, с чем необходима процедура согласования с центром государственного санитарно-эпидемиологического надзора в допуске ее сокращения до фактических размеров.

Зону санитарной охраны водоводов надлежит предусматривать в виде полосы, шириной в обе стороны от крайних линий водоводов в соответствии с *таблицей 1.17*.

При прокладке водоводов по застроенной территории в соответствии с п. 2.4 СанПиН 2.1.4.1110-02. «Зоны санитарной охраны источников водоснабжения и водопроводов питьевого назначения» ширину полосы зоны санитарной охраны по согласованию с органами санитарно-эпидемиологической службы допускается уменьшать, с учетом требований СанПиН представленных в *таблицами 1.18-1.19*.

Таблица 1.14

| Вид и расположение сетей | Эксплуатационные характеристики водопроводных сетей н.п. Старого Миатли | | | |
|---------------------------|---|----------|-------------|---------------------|
| | Год ввода в эксплуатацию | Материал | Диаметр, мм | Протяженность, п.м. |
| улица М. Гаджиева | 1970 | сталь | 100 | 275 |
| улица Школьная | 1970 | сталь | 100 | 350 |
| улица И.Шамяля | 1970 | сталь | 100 | 220 |
| улица У. Зияудина | 1970 | сталь | 200 | 900 |
| улица Газимухаммада-Хаджи | 1970 | сталь | 100 | 800 |
| улица Хаджимурата | 1970 | сталь | 100 | 170 |
| улица Имама Гамзата | 1970 | сталь | 100 | 600 |
| улица Имама Газимагомеда | 1970 | сталь | 200 | 650 |
| улица Салатавская | 1970 | сталь | 150 | 350 |
| улица Муса-Шейка | 1970 | сталь | 100 | 270 |
| улица Л.Толстого | 1970 | сталь | 100 | 375 |
| улица Дружбы | 1970 | сталь | 100 | 580 |
| улица Озерная | 1970 | сталь | 100 | 450 |
| улица Р.Гамзатова | 1970 | сталь | 100 | 450 |
| улица Лермонтова | 1970 | сталь | 100 | 450 |
| улица Садовая | 1970 | сталь | 100 | 280 |
| улица Восточная | 1970 | сталь | 100 | 200 |

Таблица 1.15

| Вид и расположение сетей | Эксплуатационные характеристики водопроводных сетей н.п.Нового Миатли | | | |
|---------------------------|---|----------|-------------|---------------------|
| | Год ввода в эксплуатацию | Материал | Диаметр, мм | Протяженность, п.м. |
| - магистральные водоводы: | | | | |
| улица Ленина | 1975 | чугун | 250 | 1800 |
| улица Махачкалинская | 1975 | чугун | 200 | 1600 |
| - распределительная сеть: | | | | |
| улица М.Гаджиева | 1975 | сталь | 100 | 1200 |
| улица Дахадаева | 1975 | сталь | 100 | 1600 |
| улица Махмуда | 1975 | сталь | 100 | 800 |
| улица Садовая | 1975 | сталь | 100 | 200 |
| улица Г.Цадасы | 1975 | сталь | 100 | 800 |
| улица Джия-удина | 1975 | сталь | 100 | 800 |
| улица Центральная | 1975 | сталь | 100 | 600 |
| улица Молодежная | 1975 | сталь | 100 | 1200 |
| улица Юсупова | 1975 | сталь | 100 | 1100 |
| улица Нурадилова | 1975 | сталь | 100 | 300 |
| улица 25 Партсъезда | 1975 | сталь | 100 | 175 |
| улица Гагарина | 1975 | сталь | 100 | 175 |
| улица Опьянская | 1975 | сталь | 100 | 175 |
| улица Г.Айдимирова | 1975 | сталь | 100 | 225 |
| улица Хочбара | 1975 | сталь | 100 | 800 |
| улица Пушкина | 1975 | сталь | 100 | 545 |
| улица Школьная | 1975 | сталь | 100 | 545 |

| | | | | |
|----------------------------|------|-------|-----|-----|
| улица Дагестанская | 1975 | сталь | 100 | 340 |
| улица Дадаева | 1975 | сталь | 100 | 340 |
| улица С. Меджидова | 1975 | сталь | 100 | 425 |
| улица И.Шамиля | 1975 | сталь | 100 | 340 |
| улица Махачкалинский тупик | 1975 | сталь | 100 | 425 |
| улица Андропова | 1975 | сталь | 100 | 500 |
| улица Южная | 1975 | сталь | 100 | 700 |
| улица Южная №1 | 1975 | сталь | 100 | 175 |

Таблица 1.16

| Населенный пункт | Протяженность сети итого, п.м. | Износ, % |
|---|-----------------------------------|------------|
| Старое Миатли | 7370 | 100 |
| Новое Миатли | 17885 | 100 |
| Всего, по муниципальному образованию | 25255 | 100 |

Таблица 1.17

Ширина санитарно-защитной полосы водоводов при их прокладке по незастроенной территории

| Наличие грунтовых вод | Диаметр водовода, мм | |
|-----------------------|----------------------|-------|
| | ≤ 1000 | >1000 |
| Сухие грунты | ≥10 | ≥20 |

Таблица 1.18

| Инженерные сети | Расстояние по горизонтали (в свету), м, от подземных сетей до | | | | | | | |
|---|---|---|---|---|-------------------------------|--|-----------|---|
| | фундаментов зданий и сооружений | фундаментов ограждения опор галерей, эстакад трубопроводов, контактной сети и связи | оси пути железных дорог колеи 1520 мм, но не менее глубины траншеи до подошвы насыпи и выемки | автодороги | | фундаментов опор воздушных линий электропередачи | | |
| бортового камня кромки проезжей части, укрепленной полосы обочины | | | | наружной бровки кювета или подошвы насыпи | до 1 кВ и наружного освещения | св. 1 до 35 кВ | св. 35 кВ | |
| 1. Водопровод и напорная канализация | 5 | 3 | 4 | 2 | 1 | 1 | 2 | 3 |
| 2. Самотечная канализация и водостоки | 3 | 1.5 | 4 | 1,5 | 1 | 1 | 2 | 3 |
| 3. Дренажи | 3 | 1 | 4 | 1,5 | 1 | 1 | 2 | 3 |

Таблица 1.19

| Инженерные сети | Расстоянии по горизонтали (в свету), м, между | | | | | | | | | | |
|----------------------------|---|-------------------|--------------------------|--|---|--|---|-----------------------------------|----------------|---------------------------------|---------------------------------|
| | водопроводом | канализаций | дренажам или водостоками | газопроводами горючих газов | | | | кабелями силовыми всех напряжений | кабелями связи | тепловыми сетями | |
| | | | | низкого давления до 0,005 МПа (0,05 кг/см ²) | среднего давления св. 0,005 (0,05) до 0,6 МПа (3кгс/см ²) | высокого давления св. 0,3 (3) до 0,6 МПа (6 кгс/ см ²) | высокого давления св 0,6 (6) до 1,2 МПа (12 кгс/см ²) | | | наружная стенка канала, тоннеля | оболочка безканальной прокладки |
| 1. Водопровод | 1,5 | (см. примечание*) | 1,5 | 1 | 1 | 1,5 | 2 | 0,5** | 0,5 | 1,5 | 1,5 |
| 2. Канализация | (см. примечание*) | 0,4 | 0,4 | 1 | 1,5 | 2 | 5 | 0,5** | 0,5 | 1 | 1 |
| 3. Дренажные и водосточные | 1,5 | 0,4 | 0,4 | 1 | 1,5 | 2 | 5 | 0,5** | 0,5 | 1 | 1 |

Примечание:

*Расстояния от канализации до хозяйственно-питьевого водопровода должны приниматься: до водопровода из железобетонных и асбестоцементных труб, прокладываемых в глинистых грунтах -5 м, в крупнообломочных и песчаных грунтах -10м; до водопровода из чугунных труб диаметром до 200 мм-1,5м, диаметром более 200 мм-3м; до водопровода из пластмассовых труб - 1,5 м. Расстояние между сетями канализации и производственного водопровода независимо от материала и диаметра труб, а также от номенклатуры и характеристики грунтов должно быть не менее 1 5 м.

**В соответствии с требования ПУЭ.

➤ описание существующих технических и технологических проблем, возникающих при водоснабжении поселения, анализ исполнения предписаний органов, осуществляющих государственный надзор, муниципальный контроль, об устранении нарушений, влияющих на качество и безопасность воды

В настоящее время в сфере водоснабжения по МО СП « село Миатли» выявленно, что:

➤ *Услуги по отпуску и передаче* потребителю питьевой воды оказывает непосредственно Администрация сельского поселения «село Миатли».

➤ *Тариф на услугу водоснабжения не установлен*, вследствие чего оплата за подъем воды и передачу ее потребителям не производится.

➤ *Договора на отпуск природной воды* из поверхностных источников отсутствуют отсутствуют.

➤ *Не установлены приборы учета* на ВЗУ. Вследствие чего отсутствуют сведения по фактическому объему принятой воды.

Основными проблемами питьевого водоснабжения сельского поселения являются:

➤ *Отсутствие организации являющейся* в части водоснабжения населения села Миатли – гарантирующим поставщиком, не дает возможности оперативного решения задач технической эксплуатации систем подачи и распределения воды, а именно:

➤ надзор за состоянием и сохранностью водопроводной сети, сооружений, устройств и оборудования на ней, техническое содержание сети, устранение засоров, промерзаний в зимний период.

При этом должно быть проверено:

- состояние координатных таблиц;
- внешнее состояние колодцев, наличие и плотность прилегание крышек, целостность люков, крышек, горловин, скоб, лестниц, наличие в колодце воды или ее утечки путем открывания крышек колодца с очисткой крышек от мусора (снега, льда);
- присутствие газов в колодцах (по показаниям приборов или запаху);
- наличие просадок грунта по трассе линии или вблизи колодцев;

- наличие завалов на трассе сети и в местах расположения колодцев, разрытий по трассе сети, а так же неразрешенных работ по устройству присоединений к сети;
- действие уличных водоразборов.
- *Отсутствие разработанных экономических режимов* эксплуатации сети и управление ее работой.

Такая разработка предполагает:

- проведение обследований технического состояния сооружений и трубопроводов;
- определение режимов их работы, фактического уровня и распределения водопотребления;
- проведение гидравлических расчетов системы с проверкой различных мероприятий по улучшению работы водопроводной сети, резервуаров и разработке типовых графиков режимов работы всех сооружений.
- *Отсутствие производственных планов* текущего и капитального ремонтов сетей и объектов системы водоснабжения (ВЗУ, насосной), и мероприятий связанных с ликвидацией аварий.

На основе данных осмотров и профилактического обслуживания с проверкой состояния сооружений, действия оборудования и устройств на сети составляются:

- дефектные ведомости;
- разрабатывается проектно-сметная документация для производства текущего и капитального ремонта.
- *Отсутствие технической документации и отчетности*, а так же из ведение. В том числе обо всех выключениях на водопроводных сетях, связанных с проведением текущего или капитального ремонта и постановки в известность местных органов пожарной охраны и государственного санитарного надзора.
- *Отсутствие процесса изучения* сети, наблюдения за напорами, составления перспективных планов, реконструкции и развития сети с учетом строительства в населенном пункте.

➤ **Состояние ширины санитарно-защитной полосы для водоводов,** проходящих по застроенной территории муниципального образования не соответствует требованиям установленным СанПиН 2.1.4.1110-02. «Зоны санитарной охраны источников водоснабжения и водопроводов питьевого назначения» к санитарно-защитной полосе и требуется процедура согласования с центром государственного санитарно-эпидемиологического надзора в допуске ее сокращения до фактических размеров.

➤ **Отсутствие системы очистки и доочистки вод учитывая, что источниками водоснабжения служат поверхностные объекты.** Контроль за качеством питьевой воды проводится филиалом ФБУЗ «Центр гигиены и эпидемиологии в Республике Дагестан в городе Кизилюрте». Это подтверждается наличием у исполнительного органа муниципального образования договорных отношений, предметом которых является контроль качества подаваемой воды потребителям.

Данные лабораторных анализов воды, проведенные ФБУЗ «Центр гигиены и эпидемиологии в Республике Дагестан в городе Кизилюрте» представлены в **таблицах 1.20-1.22.**

➤ **Отсутствие индивидуальных приборов учета у потребителей.** Поверки уже установленных приборов учета для использования проведения расчетов по ним за потребленный ресурс. Вследствие чего отсутствуют сведения по фактическим объемам переданного в распределительную сеть ресурса и реализованного абонентам (потребителям).

Таблица 1.20

Микробиологические результаты анализов согласно протоколу лабораторных исследований №793 от 14.11.2014 г.

| № п/п | Определяемые показатели | Результаты испытаний | Доп. уровень (не более) | Единица измерения | НД на методы исследования |
|----------|--|----------------------|-------------------------|-------------------|---------------------------|
| 1 | Место отбора пробы – ул. Ленина | | | | |
| 1.1 | Общие колиформные бактерии | не обнаружено | не допуск. | в 100 мл | МУК 4.2.1018-01 |
| 1.2 | Термотолерантные колиформные бактерии | не обнаружено | не допуск. | в 100 мл | МУК 4.2.1018-01 |
| 1.3 | Общее микробное число (37) | 49 | 50 | КОЕ в 1 мл | МУК 4.2.1018-01 |
| 1.4 | Колифаги | не обнаружено | не допуск. | КОЕ в 100 мл | МУК 4.2.1018-01 |

Таблица 1.21

Микробиологические результаты анализов согласно протоколу лабораторных исследований №794 от 14.11.2014 г.

| № п/п | Определяемые показатели | Результаты испытаний | Доп. уровень (не более) | Единица измерения | НД на методы исследования |
|----------|---|----------------------|-------------------------|-------------------|---------------------------|
| 1 | Место отбора пробы – ул. Дахадаева | | | | |
| 1.1 | Общие колиформные бактерии | не обнаружено | не допуск. | в 100 мл | МУК 4.2.1018-01 |
| 1.2 | Термотолерантные колиформные бактерии | не обнаружено | не допуск. | в 100 мл | МУК 4.2.1018-01 |
| 1.3 | Общее микробное число (37) | 38 | 50 | КОЕ в 1 мл | МУК 4.2.1018-01 |
| 1.4 | Колифаги | не обнаружено | не допуск. | КОЕ в 100 мл | МУК 4.2.1018-01 |

Таблица 1.22

Микробиологические результаты анализов согласно протоколу лабораторных исследований №795 от 14.11.2014 г.

| № п/п | Определяемые показатели | Результаты испытаний | Доп. уровень (не более) | Единица измерения | НД на методы исследования |
|----------|---|----------------------|-------------------------|-------------------|---------------------------|
| 1 | Место отбора пробы – ул. М. Гаджиева | | | | |
| 1.1 | Общие колиформные бактерии | не обнаружено | не допуск. | в 100 мл | МУК 4.2.1018-01 |
| 1.2 | Термотолерантные колиформные бактерии | не обнаружено | не допуск. | в 100 мл | МУК 4.2.1018-01 |
| 1.3 | Общее микробное число (37) | 40 | 50 | КОЕ в 1 мл | МУК 4.2.1018-01 |
| 1.4 | Колифаги | не обнаружено | не допуск. | КОЕ в 100 мл | МУК 4.2.1018-01 |

з) перечень лиц, владеющих на праве собственности или другом законном основании объектами централизованной системы водоснабжения, с указанием принадлежащих этим лицам таких объектов

Таблица 1.23

| Наименование организации | Юридический адрес |
|-----------------------------------|---|
| Администрация МО СП «село Миатли» | 368120, Российская Федерация Республика Дагестан Кизилюртский район село Миатли |



РАЗДЕЛ 2. НАПРАВЛЕНИЕ РАЗВИТИЯ ЦЕНТРАЛИЗОВАННЫХ СИСТЕМ ВОДОСНАБЖЕНИЯ

а) основные направления, принципы, задачи и целевые показатели развития централизованных систем водоснабжения

Обеспечение населения чистой питьевой водой нормативного качества, безопасность водопользования являются приоритетными, лежат в основе здоровья и благополучия человека. Целью развития системы водоснабжения сельского поселения «село Миатли» является достижение целевых показателей, определенных в части 7 Схемы водоснабжения. Наиболее важным из них является гарантированное обеспечение водой питьевого качества существующих и перспективных потребителей.

Для этого Схемой водоснабжения предусмотрен ряд направлений развития системы водоснабжения, отвечающий принятым мероприятиям Генерального плана:

1. Обновление технологического оборудования системы водоснабжения с внедрением современных материалов и технологий:

- *внедрение АСУП,*
- *установка системы очистки воды,*
- *перекладка существующих водопроводных распределительных сетей с критическим фактическим износом, обустройство запорно-регулируемой арматуры.*

Замена существующих сетей системы водоснабжения направлена на повышение надежности подачи воды, снижение расходов за счет сокращения потерь при авариях, плановых ремонтах и прочего.

2. Для обеспечения показателя бесперебойности водоснабжения предусмотрены мероприятия по исключению дефицита воды в периоды максимального водоразбора:

- *резервуары чистой воды,*
- *кольцевание существующих сетей системы водоснабжения,*

что обеспечит необходимую производительность и надлежащее качество ресурса.

3.Приведение в соответствие существующих линейных сооружений.

Одним из важных факторов качества водоснабжения является надежная и безопасная работа водопроводов и сооружений на них, которая может быть обеспечена, в том числе путем

- *устройства зон санитарной охраны водопроводов в соответствии с требованиями,*
- *перекладка существующих водопроводных распределительных сетей с критическим фактическим износом, обустройство колодцев, запорно-регулируемой арматуры для установления и поддержания режима работы системы.*

4.Подключение потребителей строящихся объектов капитального строительства.

- *Строительство водопроводных сетей для подключения территорий новой застройки к системе водоснабжения позволит снабжать водой новых потребителей в необходимом объеме.*

Ввиду отсутствия взаимоисключающих направлений развития системы водоснабжения сельского поселения, представленные выше направления представляется целесообразным развивать одновременно.

б) различные сценарии развития централизованных систем водоснабжения в зависимости от различных сценариев развития поселения

В Генеральном плане муниципального образования «село Миатли» Кизилюртовского района Республики Дагестан (далее – Генеральный план), не предусматривается различных сценариев планировочного развития, его (планировочное развитие) предлагается базировать на транспортном каркасе территории, поскольку любое производство и проживание, социальное обеспечение связано, прежде всего, с транспортной доступностью.

Генеральный план предусматривает более высокий уровень развития социальной инфраструктуры в границах территории, включая объекты и другие элементы социального кластера, представленные в *таблицах 2.1 – 2.2*.

Генеральным планом запланировано совершенствование инженерной системы муниципального образования. На первую очередь строительства (до 2019 года) для развития системы водоснабжения предлагается реализация следующих мероприятий:

- *капитальный ремонт старых водопроводных линий;*
- *строительство резервной емкости для целей противопожарной безопасности (108 м³);*

На расчетный срок в качестве мероприятий Генеральным планом определены:

- *строительство нового водопровода, включая прокладку уличного водопровода на территориях новой жилой застройки;*
- *обеспечение производительности водозаборных сооружений не менее 1950 м³/сутки.*

Таблица 2.1

Экспликация планируемых объектов на расчетный период в границах сельского поселения «село Миатли»

| № п/п | Функциональное назначение | Един. изм. | Проектная емкость существующих сохраняемых объектов | | Объекты и объемы нового строительства/реконструкции | |
|-------|--|------------------------------|---|------------------|---|--------------------------------------|
| | | | значение | % обеспеченности | I очередь | расчетный срок |
| 1 | Дошкольные образовательные учреждения | мест | 100 | 30,7 | Д/с 80 мест | Д/с 150 мест |
| 2 | Стационары всех типов с вспомогательными зданиями и сооружениями | койка | - | - | Больница 40 коек | - |
| 3 | Аптеки | м ² общей площади | - | - | Аптеки 48 м ² | Аптеки 24 м ² |
| 4 | Территория плоскостных спортивных сооружений | га | 0,0 | 0,0 | Спортплощадки 1 га | Спортплощадки 1 га Стадион 2,4 га |
| 5 | Спортивные залы | м ² площ. зала | 288 | 74,1 | - | ФОК, залы 110м ² |
| 6 | Клубы сельских поселений | мест | 130 | 14,1 | ДК 300мест | ДК 500мест |
| 7 | Сельские массовые библиотеки | тыс. единиц хранения | 10 | 37,4 | Библиотека 7 тыс. томов | Библиотека 10 тыс. томов |
| 8 | Магазины продовольственного и непродовольственного назначения | м ² торг. площ. | 426 | 29,2 | Магазины на 920 м ² | Магазины на 240 м ² |
| 9 | Предприятия общественного питания | пос. мест | 24 | 12,3 | Предприятия общепита 230 мест | Предприятия общепита 60 мест |
| 10 | Предприятия бытового обслуживания | раб. мест | 18 | 92,6 | СТО 7 объект. Автомойка 2 объект. | - |



РАЗДЕЛ 3. БАЛАНСЫ ВОДОСНАБЖЕНИЯ.

В данном разделе анализируются:

- сведения по статистической отчетности (2-ТП-водхоз);
- сведения РСО по количественному учету подъема ресурса, очистки воды, реализации ресурса;
 - анализ сведений являющихся базой для формирования тарифов за последние 3 (три) года и на настоящий период;
 - анализ сведений по снятию показаний приборов учета в разрезе:
 - -часовом;
 - -месячном;
 - -годовом.
 - анализ метода расчета объемов потребления ресурса по категориям потребителей;
 - наличие планов по апробированию технологической цепочки централизованной системы водоснабжения, включая участки линейных объектов системы;
 - наличие планов оприборивания абонентов (категория населения, проживающего в МКД) в зависимости от уведомления о наличии ОДПУ на вводах МКД;
 - сведения об оснащенности приборами учета нежилых помещений;
- сведения об оснащении приборами учета ИЖС;
- сведения об оснащении приборами учета многоквартирных жилых домов по наличию ИПУ, ОДПУ;
- показатели проектной, установленной, фактической мощности объектов централизованной системы водоснабжения;
- динамика перспективных показателей количественного роста (убытка) населения;

- соответствия фактической социальной инфраструктуры местным показателя градостроительства и планы финансирования данных объектов, включая наличие проектов и их согласования;
- анализ зонирования по категориям назначения земельных участков и расположения на них селитебных, промышленных зон;
- энергоемкость технологической цепочки централизованных систем водоснабжения с выводом удельных показателей по подъему, транспортировке единицы ресурса.

Наличие нормативно-правового акта по наделению статуса гарантирующей организации в границах муниципального образования (поселения).

Однако, в течении последних трех лет (2012-2014 годы), которые являются базой для проведения анализа экономических показателей исполнительный орган местного самоуправления самостоятельно реализовывал полномочия по эксплуатации и обслуживанию централизованной системы водоснабжения, при этом дифференцированного учета затрат на данный вид экономической деятельности не производился и не был предоставлен Разработчику.

Количественный учет водопотребления различными категориями потребителей не велся, статистические формы отчетности по данному виду экономической деятельности в органы статистики не предоставлялись и не были представлены Разработчику.

Централизованное горячее водоснабжение в границах сельского поселения отсутствует, в связи, с чем балансовые показатели (подача, реализация, потери) ГВС в данной части не представлены.

Централизованная система подачи, транспортировки и реализации технической воды в границах сельского поселения отсутствует, в связи, с чем балансовые показатели (подача, реализация, потери) технической воды в данной части не представлены.

На основании вышеизложенного все расчеты произведены исходя из статистических данных учета численности населения, с учетом показателей утвержденного Генерального плана на соответствующие периоды и нормативов, утвержденных в порядке соответствующим федеральному законодательству.

а) общий баланс подачи и реализации воды, включая анализ и оценку структурных составляющих потерь горячей, питьевой, технической воды при ее производстве и транспортировке

Таблица 3.1

Общий баланс подачи и реализации питьевой воды за период с 2012 по 2014 годы

| Год | 2012 | 2013 | 2014 |
|---|-------------------------|-------------------------|-------------------------|
| Потребление (хозяйственно-питьевой воды) | годовое, м ³ | годовое, м ³ | годовое, м ³ |
| Исходя из сведений указанных в разработанном генеральном плане | | | |
| Население | 197,272 | 201,515 | 209,592 |
| Бюджетные потребители | 19,727 | 20,152 | 20,959 |
| Предприятия | 0,108 | 0,108 | 0,108 |
| Расходы на пожаротушение | 83,354 | 85,147 | 88,560 |
| Полив огородов | 9,864 | 10,076 | 10,480 |
| Потери в распределительной сети | 310,325 | 316,997 | 329,699 |
| Итого: | 197,272 | 201,515 | 209,592 |

Таблица 3.2

| Наименование учреждения | Едн. изм. | 01.01.2015 | | Норматив водопотребления, м ³ /сут. | Время работы, сут. | Объем водопотребления (м ³), по годам | | |
|--|------------------------------|-------------------|------------------|--|--------------------|---|---------|---------|
| | | Проектная емкость | | | | 2012 | 2013 | 2014 |
| | | значение | % обеспеченности | | | | | |
| Администрация | рабочее место | 1 | 1 | 0,012 | 300 | 3,6 | 3,6 | 3,6 |
| Отделение связи | рабочее место | 0 | 0 | 0,012 | 300 | 0 | 0 | 0 |
| Отделение, филиал банка | операционное место | 0 | 0 | 0,012 | 300 | 0 | 0 | 0 |
| Общеобразовательная школа | мест | 1133 | 179,3 | 0,012 | 320 | 4350,72 | 4350,72 | 4350,72 |
| Спортивный зал | м ² площ. зала | 288 | 74,1 | 0,1 | 160 | 4608 | 4608 | 4608 |
| Детское дошкольное учреждение | мест | 100 | 30,7 | 0,075 | 320 | 2400 | 2400 | 2400 |
| Амбулаторно-поликлиническое учреждение | посещение в смену | 90 | 163,9 | 0,013 | 305 | 356,85 | 356,85 | 356,85 |
| Фельдшерско-акушерский пункт | посещение в смену | 1 | 100 | 0,1477 | 365 | 53,9105 | 53,9105 | 53,9105 |
| Аптеки | м ² общей площади | 0 | 0 | 0,31 | 300 | 0 | 0 | 0 |
| Больница | койка | 0 | 0 | 0,2 | 365 | 0 | 0 | 0 |
| Клуб | м ² общей площади | 130 | 14,1 | 0,0086 | 300 | 335,4 | 335,4 | 335,4 |

| | | | | | | | | |
|--|---------------------------------|-----|------|-------|-----|----------|----------|----------|
| Библиотека | мест | 10 | 37,4 | 0,012 | 300 | 36 | 36 | 36 |
| Магазины продовольственных товаров | м ² торговой площади | 426 | 29,2 | 0,25 | 365 | 38872,5 | 38872,5 | 38872,5 |
| Предприятия общественного питания | посадочные места | 24 | 12,3 | 0,012 | 365 | 105,12 | 105,12 | 105,12 |
| Торгово-бытовой комплекс | м ² торговой площади | 0 | 0 | 0,25 | 365 | 0 | 0 | 0 |
| Предприятие бытового обслуживания | рабочие места | 18 | 92,6 | 0,056 | 365 | 367,92 | 367,92 | 367,92 |
| Банно-оздоровительный комплекс | помывочное место | 0 | 0 | 0,056 | 365 | 0 | 0 | 0 |
| Итого, м3/год | | | | | | 51490,02 | 51490,02 | 51490,02 |
| Итого по абонентам (бюджетные, промышленные, прочие) (тыс. м³/год) | | | | | | 51,490 | 51,490 | 51,490 |
| Население (тыс. м³/год) | | | | | | 197,272 | 201,515 | 209,592 |
| Полив приусадебных участков (тыс. м³/год) | | | | | | 83,354 | 85,147 | 88,560 |
| Расходы воды на пожаротушение (тыс.м³) | | | | | | 0,108 | 0,108 | 0,108 |
| Всего (тыс. м³/год) | | | | | | 332,225 | 338,260 | 349,750 |

б) территориальный баланс подачи горячей, питьевой, технической воды по технологическим зонам водоснабжения
(годовой и в сутки максимального потребления)

Таблица 3.3

Баланс подачи хозяйственно - питьевого водоснабжения

| Год | 2012 | | | 2013 | | | 2014 | | |
|---|-----------------------------|--------------------------------|---|-----------------------------|--------------------------------|---|-----------------------------|--------------------------------|---|
| | годовое, тыс.м ³ | среднесуточное, м ³ | максимальное среднесуточное, м ³ | годовое, тыс.м ³ | среднесуточное, м ³ | максимальное среднесуточное, м ³ | годовое, тыс.м ³ | среднесуточное, м ³ | максимальное среднесуточное, м ³ |
| Потребление (хозяйственно-питьевой воды) | | | | | | | | | |
| Зона централизованного водоснабжения сельского поселения «село Миатли» | 310,325 | 850,206 | 1105,268 | 316,997 | 866,113 | 1125,947 | 329,699 | 903,284 | 1174,27 |
| в том числе зона централизованного водоснабжения населенного пункта Новое Миатли | * | | | | | | | | |
| в том числе зона централизованного водоснабжения населенного пункта Старое Миатли | * | | | | | | | | |

Рисунок 5

Диаграмма водопотребления



в) структурный баланс реализации горячей, питьевой, технической воды по группам абонентов с разбивкой на хозяйственно-питьевые нужды населения, производственные нужды юридических лиц и другие нужды поселения (пожаротушение, полив и др.)

Таблица 3.4

Сведения по потреблению хозяйственно-питьевой воды из централизованных систем водоснабжения

| Год | 2012 | | | 2013 | | | 2014 | | |
|---|------------------------------|--------------------------------|---|------------------------------|--------------------------------|---|------------------------------|--------------------------------|---|
| | годовое, тыс. м ³ | среднесуточное, м ³ | максимальное среднесуточное, м ³ | годовое, тыс. м ³ | среднесуточное, м ³ | максимальное среднесуточное, м ³ | годовое, тыс. м ³ | среднесуточное, м ³ | максимальное среднесуточное, м ³ |
| Исходя из сведений указанных в разработанном генеральном плане | | | | | | | | | |
| Население | 197,272 | 540,4715 | 864,75 | 201,515 | 550,588 | 750,341 | 209,592 | 574,225 | 918,759 |
| Бюджетные потребители | 19,727 | 54,047 | 86,475 | 20,152 | 55,059 | 88,0940 | 20,959 | 57,422 | 91,876 |
| Предприятия | | | | | | | | | |
| Расходы на пожаротушение | 0,108 | 108 | 108 | 0,108 | 108 | 108 | 0,108 | 108 | 108 |
| Полив огородов | 83,354 | 228,3682 | 365,389 | 85,147 | 232,643 | 372,228 | 88,560 | 242,630 | 388,208 |
| Потери в распределительной сети | 9,864 | 27,0236 | 43,238 | 10,076 | 27,529 | 44,047 | 10,480 | 28,711 | 45,938 |
| Итого с учетом всех категорий потребителей | 216,999 | 594,5186 | 951,230 | 221,667 | 605,646 | 969,034 | 230,551 | 631,647 | 1010,635 |
| Итого по населению, поливу, расходов на пожаротушение | 310,325 | 850,2063 | 1360,330 | 316,997 | 866,113 | 1385,781 | 329,699 | 903,284 | 1445,255 |

Рисунок 6

Водопотребление сельского поселения по категориям потребителей



Рисунок 7

Диаграмма объемных показателей водопотребления за 2012-2014 годы

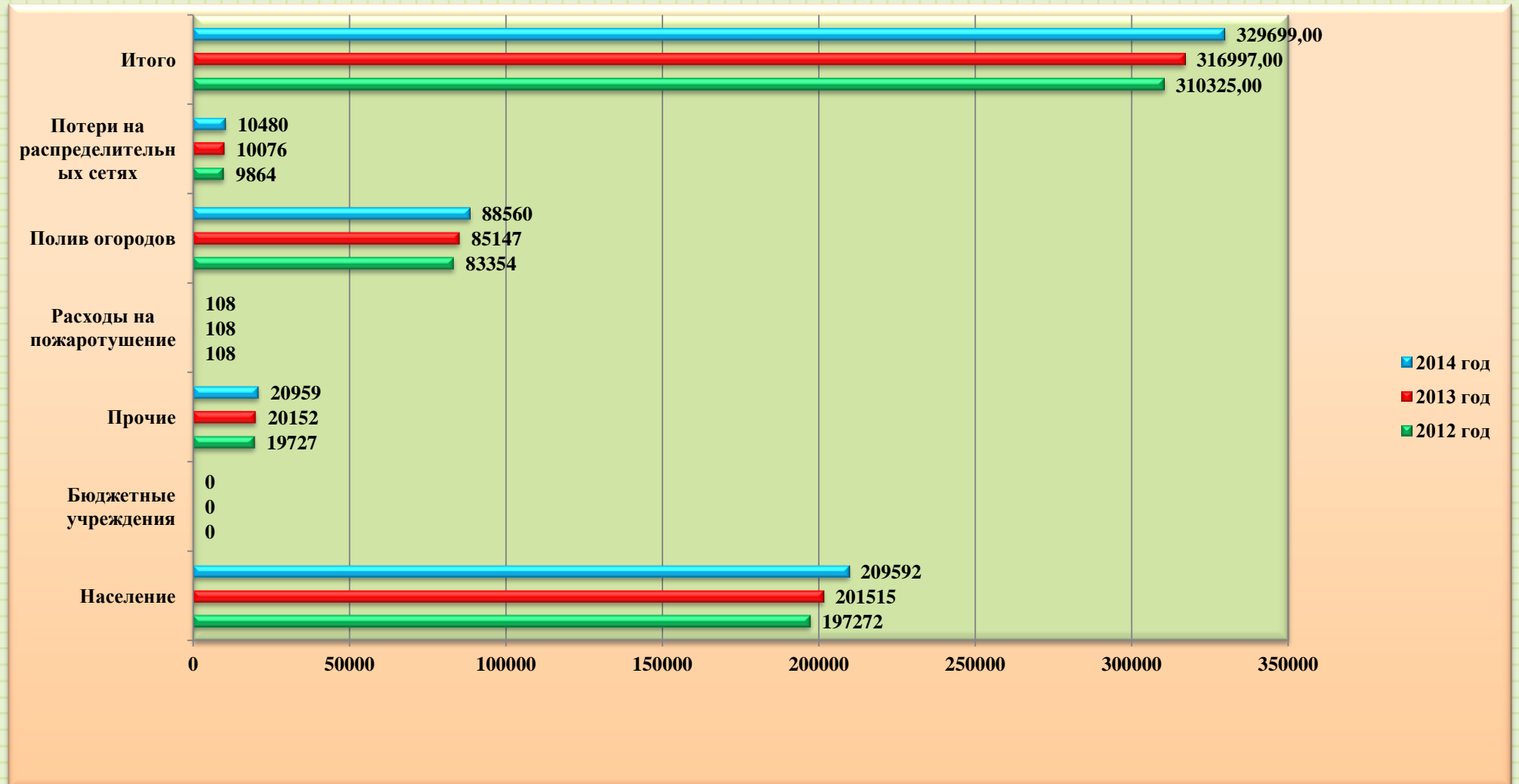

г) сведения о фактическом потреблении населением горячей, питьевой воды исходя из статических и расчетных данных и сведений о действующих нормативах потребления коммунальных услуг

Сведения о фактическом потреблении питьевой воды исходя из расчетных данных и сведений о действующих нормативах потребления коммунальных услуг не представлены.

Сведения о фактическом потреблении питьевой воды исходя из статистических данных и сведений о действующих нормативах потребления коммунальных услуг представлены в *таблицах 1.5-1.8*.

Полив огородов и садов в приусадебной застройке должен осуществляться из поверхностных водоемов. Расход воды на полив определен в соответствии со СНиП 2.04.02-84 и составит 90 л/сутки на 1 жителя.

Таблица 3.5

Расходы воды на полив приусадебных участков

| Период | Норма расхода, л/сут. | Население | Расход м ³ /сут. |
|------------------------|-----------------------|-----------|-----------------------------|
| 2015 г. | | | |
| Инерционный сценарий | 90 | 4186 | 376,74 |
| Инновационный сценарий | 90 | 4186 | 376,74 |
| 2020 г. | | | |
| Инерционный сценарий | 90 | 4607 | 414,63 |
| Инновационный сценарий | 90 | 4321 | 388,89 |
| 2025 г. | | | |
| Инерционный сценарий | 90 | 4742 | 426,78 |
| Инновационный сценарий | 90 | 4833 | 434,97 |

При отсутствии данных о площадях по видам благоустройства (зеленые насаждения, проезды и т.п.) удельное среднесуточное за поливочный сезон потребление воды на поливку в расчете на одного жителя следует принимать 50-90 л/сут. в зависимости от климатических условий, мощности источника водоснабжения, степени благоустройства населенных пунктов и других местных условий.

На территории Республики Дагестан потребление воды на поливку в расчете на одного жителя принято в размере 90 л/сут. с учетом ВНТП-Н-97 «Нормы расходов воды потребителей систем сельскохозяйственного водоснабжения» данного нормативного документа представлен расход воды на полив сельскохозяйственных

культур двумя методами: полив дождевальным и ручным методами действующие на территории Республики Дагестан, представленные в *таблицах 3.6 и 3.7*.

Таблица 3.6

Средневзвешенные поливные нормы сельскохозяйственных культур на приусадебных участках (полив ручным методом)

| Субъекты РФ Орошаемые культуры | Расход воды, м ³ /га | | | | | | | |
|-----------------------------------|---------------------------------|--------|-----|------|------|--------|----------|---------|
| | годовой | апрель | май | июнь | июль | август | сентябрь | октябрь |
| картофель | 2101 | 385 | 192 | 473 | 560 | 333 | 158 | |
| овощи | 2720 | 526 | 390 | 558 | 632 | 449 | 165 | |
| бахчевые | 2678 | 598 | 489 | 466 | 522 | 441 | 162 | |
| кормовые корнеплоды | 2625 | | 484 | 431 | 701 | 444 | | 565 |
| сады | 2551 | | 331 | 568 | 580 | 368 | | 704 |
| виноградники | 2550 | | 313 | 603 | 610 | 339 | | 685 |
| кукуруза | 2623 | | 279 | 386 | 777 | 396 | | 785 |

Таблица 3.7

Средневзвешенные поливные нормы сельскохозяйственных культур на приусадебных участках (полив дождевальным методом)

| Субъекты РФ Орошаемые культуры | Расход воды, м ³ /га | | | | | | | |
|-----------------------------------|---------------------------------|--------|-----|------|------|--------|----------|---------|
| | годовой | апрель | май | июнь | июль | август | сентябрь | октябрь |
| картофель | 3000 | 550 | 275 | 675 | 800 | 475 | 225 | |
| овощи | 3887 | 752 | 557 | 797 | 903 | 642 | 236 | |
| бахчевые | 3824 | 854 | 698 | 666 | 745 | 630 | 231 | |
| кормовые корнеплоды | 3751 | | 692 | 616 | 1002 | 634 | | 807 |
| сады | 3644 | | 473 | 811 | 828 | 526 | | 1006 |
| виноградники | 3643 | | 447 | 861 | 872 | 484 | | 979 |

Расходы воды на наружное пожаротушение в муниципальном образовании принимаются в соответствии со СНиП 2.04.02-84*, число одновременных пожаров равно одному, расход воды на один пожар 10 л/сек., продолжительность пожара 3 часа. Расходы воды на пожаротушение приведены в *таблице 3.8*.

Таблица 3.8

Расходы воды на одно пожаротушение

| Застройка | 1 очередь | Расчетный срок |
|--|-----------------|-----------------|
| Наружное пожаротушение, м ³ | 2*5*3*3600/1000 | 2*5*3*3600/1000 |
| Всего | 108 | 108 |

д) описание существующей системы коммерческого учета горячей, питьевой, технической воды и планов по установке приборов учета

В настоящее время в муниципальном образовании отсутствует система учета питьевой воды (системы горячей воды и технической воды в границах сельского поселения отсутствуют). Это связано с отсутствием организации, которая должна эксплуатировать и осуществлять техническое обслуживание системы водоснабжения. Данные полномочия осуществляются силами самой администрации.

Отсутствует установленный тариф на услугу водоснабжения, в связи, с чем потребители не осуществляют плату за услугу водоснабжения.

Указанные обстоятельства привели к тому, что до настоящего времени на территории данного сельского поселения не осуществляется учет потребления ресурса (питьевой воды) как по нормативам, установленным на уровне субъекта Российской Федерации _ Республики Дагестан, так и по приборам учета, которые у некоторых потребителей установлены, но не введены в эксплуатацию, а это означает, что вести по ним коммерческий учет не представляется возможным в соответствии с техническим регламентом.

Постановлением от 13 декабря 2013 года № 667 об утверждении государственной программы "Энергосбережение и повышение энергетической эффективности в Республике Дагестан на 2014-2020 годы" представлены мероприятия, которые обязаны решить следующие задачи:

- совершенствование нормативной правовой и методической базы в области энергосбережения и повышения энергетической эффективности;
- разработка и реализация мер экономического стимулирования энергосбережения и повышения энергетической эффективности;
- реализация инвестиционных проектов в области энергосбережения и повышения энергетической эффективности;
- проведение энергетических обследований и паспортизации потребителей энергетических ресурсов;
- оснащение приборами учета используемых энергетических ресурсов и их диспетчеризация;

- вовлечение в производство (в топливный баланс) сравнительно более дешевых альтернативных источников энергии на основе геотермальной, солнечной и ветровой технологий;
- развитие специализированных информационных систем в области энергосбережения и повышения энергетической эффективности;
- внедрение энергосберегающих технологий и энергетически эффективного оборудования в отраслях экономики и социальной сфере;
- создание резервных энергетических мощностей и запасов энергетических ресурсов за счет реализации мероприятий по энергосбережению и повышению энергетической эффективности при их производстве и передаче;
- развитие производства энергетически эффективного оборудования и приборов учета энергетических ресурсов на территории республики;
- развитие научно-исследовательской и инновационной деятельности, направленной на разработку и внедрение энергетически эффективных технологий в сфере производства, передачи и потребления энергетических ресурсов;
- пропаганда и обучение в области энергосбережения и повышения энергетической эффективности, активное вовлечение всех групп потребителей в энергосбережение и повышение энергетической эффективности.

В *таблице 3.9* представлены основные мероприятия, источники финансирования, объемы финансирования в части мероприятий по энергосбережению и повышению энергетической эффективности в сфере водоснабжения и водоотведения, а так же мероприятия по оснащению приборами индивидуальными и общедомовыми для применения расчетов за потребленные энергетические ресурсы по показаниям приборов учета. Органу местного самоуправления необходимо сформировать работу по включению муниципального образования в программу для софинансирования на данные мероприятия.

Приоритетными группами потребителей, по которым решена задача по обеспечению коммерческого учета являются: бюджетная сфера, жилищный фонд.

Таблица 3.9

Мероприятия по энергосбережению Республики Дагестан

| № п/п | Наименование мероприятия | Источники финансирования* | Объем финансирования (тыс. рублей) по Республике Дагестан до 2020года | Ответственный исполнитель | Ожидаемые результаты |
|---|--|--|---|---|---|
| 1 | 2 | 3 | 4 | 11 | 12 |
| Энергосбережение и повышение энергетической эффективности в сфере водоснабжения и водоотведения | | | | | |
| 1 | Проведение технической экспертизы сооружений водоснабжения и разработка схемы зонирования системы водоснабжения с учетом автономного водоснабжения каждой зоны и достижения гидравлического баланса в ходе предстоящей реконструкции водопроводных сетей, изношенных более чем на 50%, разработка технологической схемы эксплуатации водозаборов, с оценкой уровня падения добычи и запасов пресных вод на питающих месторождениях | Внебюджетные источники | 142 500,00 | Организации коммунального комплекса | Результаты техэкспертизы сооружений водоснабжения и схемы зонирования системы водоснабжения, технологические схемы эксплуатации водозаборов |
| 2 | Внедрение частотно-регулируемых приводов | - | - | Организации коммунального комплекса | Снижение потребления энергетических ресурсов |
| 3 | Внедрение АСКУЭ | Местный бюджет Внебюджетные источники | 26 000,00 111 384,00 | Министерство промышленности и энергетики Республики Дагестан, организации коммунального комплекса | Повышение точности контроля и учета энергетических ресурсов |
| 4 | Модернизация систем водоснабжения | - | - | Министерство промышленности и энергетики Республики Дагестан, организации коммунального комплекса | Снижение потерь воды в сетях на 10-20%, сокращение потребляемых энергетических ресурсов |
| Оснащение приборами учета и осуществление расчетов за потребленные энергетические ресурсы по показаниям приборов учета | | | | | |
| 1 | Оснащение приборами учета | Внебюджетные источники | 4 325 000,00 | | |
| 2 | Оснащение общедомовыми и индивидуальными | Внебюджетные | 1 720 000,00 | В соответствии с законодательством, лица, | Повышение точности |

| | приборами учета тепловой энергии и ГВС | е источники | | ответственные за содержание многоквартирных домов | учета |
|---|--|----------------------------|--------------|---|--|
| 3 | Оснащение общедомовыми и индивидуальными электронными многотарифными цифровыми приборами учета электрической энергии | Внебюджетны е источники | 1 720 000,00 | В соответствии с законодательством, лица, ответственные за содержание многоквартирных домов | Повышение точности учета |
| 4 | Оснащение общедомовыми и индивидуальными приборами учета расхода холодной воды в многоквартирных домах | Внебюджетны е источники | 300 000,00 | В соответствии с законодательством, лица, ответственные за содержание многоквартирных домов | Повышение точности учета |
| 5 | Переход на оплату энергетических ресурсов по фактическим показаниям приборов учета | - | - | Министерство строительства, архитектуры и жилищно-коммунального хозяйства Республики Дагестан, органы местного самоуправления муниципальных образований Республики Дагестан (по согласованию), энергоснабжающие организации, организации коммунального комплекса, лица, ответственные за содержание многоквартирных домов | Снижение индивидуального потребления тепловой и электрической энергии за счет индивидуальной экономии, оплата энергетических ресурсов по фактическим показаниям приборов учета |
| 6 | Переход на оплату энергетических ресурсов жителями по фактическим показаниям общедомовых приборов учета в помещениях общего пользования | - | - | Министерство строительства, архитектуры и жилищно-коммунального хозяйства Республики Дагестан, органы местного самоуправления муниципальных образований Республики Дагестан (по согласованию), энергоснабжающие организации, организации коммунального комплекса, лица, ответственные за содержание многоквартирных домов | Оплата энергетических ресурсов по фактическим показаниям приборов учета |
| 7 | Автоматизация расчетов за потребляемые энергетические ресурсы и внедрение систем дистанционного снятия показаний приборов учета используемых энергетических ресурсов | - | - | Министерство строительства, архитектуры и жилищно-коммунального хозяйства Республики Дагестан, органы местного самоуправления муниципальных образований Республики Дагестан (по согласованию), энергоснабжающие организации, организации коммунального комплекса, лица, ответственные за содержание многоквартирных домов | Повышение точности расчетов за потребляемые энергетические ресурсы |

е) анализ резервов и дефицитов производственных мощностей системы водоснабжения поселения

Таблица 3.10

Анализ производственных мощностей системы водоснабжения
муниципального образования сельское поселение «село Миатли»*

| Прогнозируемый объем воды, исходя из нормативного водопотребления | | | | | | |
|---|--|--------------------------|---|--------------------------|--|--------------------------|
| Лимит отпуск, тыс. м ³ /год | Существующее положение, тыс.м3/год | Резерв (дефицит) % | Необходимый объем* 1 очередь, тыс.м ³ /год | Резерв (дефицит) % | Необходимый объем* расчетный период, тыс м ³ /год | Резерв (дефицит) % |
| Инерционный сценарий развития | | | | | | |
| не установлен | 329,699 | | 350,836 | | 381,308 | |
| Инновационный сценарий развития | | | | | | |
| не установлен | 329,699 | | 354,453 | | 388,623 | |

*Данные таблицы в настоящее время не заполнены в отсутствии:

- заключенных договора на отпуск природной воды из поверхностных водоисточников;
- фактического расхода воды в хозяйственно-питьевых целях дифференцировано по населенным пунктам (численность по ним не представлена).
- Расчет нормативного расхода воды в хозяйственно-питьевых целях по технологическим зонам произвести не представляется возможным в связи с отсутствием количества человек по населенным пунктам.

Данные сведения необходимо актуализировать после проведения технологического и экономического аудита всей системы водоснабжения в границах муниципального образования.

ж) прогнозные балансы потребления горячей, питьевой, технической воды на срок до 2025 года включительно с учетом различных сценариев развития поселения, рассчитанные на основании расхода горячей, питьевой, технической воды в соответствии со СНиП 2.04.02-84 и СНиП 2.04.01-85, а также исходя из текущего объема потребления воды населением и его динамики с учетом перспективы развития и изменения состава и структуры застройки

Таблица 3.11

| Показатель | Объемы расхода воды | | | | | | |
|--|---------------------|----------|----------|----------|----------|----------|----------|
| | 2014 г. | 2015 г. | 2016 г. | 2017 г. | 2018 г. | 2019 г. | 2020 г. |
| 1 | | | | | | | |
| Численность населения (инерционный сценарий) | 4100 | 4186 | 4186 | 4231 | 4231 | 4276 | 4276 |
| Численность населения (инновационный сценарий) | 4100 | 4186 | 4231 | 4231 | 4276 | 4321 | 4321 |
| Норма водопотребления (м ³ /месяц) | 4,26 | 4,26 | 4,26 | 4,26 | 4,26 | 4,26 | 4,26 |
| Объем водопотребления (м ³) в месяц (инерционный сценарий) | 17466 | 17832,36 | 17832,36 | 18024,06 | 18024,06 | 18215,76 | 18215,76 |
| Объем водопотребления (м ³) в месяц (инновационный сценарий) | 17466 | 17832,36 | 18024,06 | 18024,06 | 18215,76 | 18407,46 | 18407,46 |
| Объем водопотребления (тыс. м³) в год | | | | | | | |
| Инерционный сценарий | 209,592 | 213,9883 | 213,9883 | 216,2887 | 216,2887 | 218,5891 | 218,5891 |
| Инновационный сценарий | 209,592 | 213,9883 | 216,2887 | 216,2887 | 218,5891 | 220,8895 | 220,890 |
| Расход воды на полив приусадебных участков (тыс. м³) | | | | | | | |
| Инерционный сценарий | 88,6 | 90,4 | 90,4 | 91,4 | 91,4 | 92,4 | 92,4 |
| Инновационный сценарий | 88,6 | 90,4 | 91,4 | 91,4 | 92,4 | 93,3 | 93,3 |
| Объем водопотребления (тыс. м³) в год с учетом полива | | | | | | | |
| Инерционный сценарий | 210,098 | 214,495 | 214,495 | 216,795 | 216,795 | 219,096 | 219,096 |
| Инновационный сценарий | 298,658 | 304,912 | 308,185 | 308,185 | 311,457 | 314,730 | 314,730 |
| Среднесуточный объем водопотребления (м³/сутки) | | | | | | | |
| Инерционный сценарий | 818,242 | 835,376 | 844,342 | 844,342 | 853,307 | 862,273 | 862,273 |
| Инновационный сценарий | 818,242 | 835,376 | 844,342 | 844,342 | 853,307 | 862,273 | 862,273 |
| Максимальное среднесуточное водопотребление (м³/сутки) | | | | | | | |
| Инерционный сценарий | 748,296 | 763,954 | 763,954 | 772,147 | 772,147 | 780,340 | 780,340 |
| Инновационный сценарий | 1063,715 | 1085,989 | 1097,644 | 1097,644 | 1109,299 | 1120,955 | 1120,955 |

Продолжение таблицы 3.11

| Показатель | Объемы расхода воды | | | | |
|--|---------------------|----------|----------|----------|----------|
| | 2021 г. | 2022 г. | 2023 г. | 2024 г. | 2025 г. |
| Численность населения (инерционный сценарий) | 4652 | 4652 | 4697 | 4697 | 4742 |
| Численность населения (инновационный сценарий) | 4697 | 4742 | 4742 | 4788 | 4833 |
| Норма водопотребления (м ³ /месяц) | 4,26 | 4,26 | 4,26 | 4,26 | 4,26 |
| Объем водопотребления (м ³) в месяц (инерционный сценарий) | 19817,52 | 19817,52 | 20009,22 | 20009,22 | 20200,92 |
| Объем водопотребления (м ³) в месяц (инновационный сценарий) | 20009,22 | 20200,92 | 20200,92 | 20396,88 | 20588,58 |
| Объем водопотребления (тыс. м³) в год | | | | | |
| Инерционный сценарий | 237,810 | 237,810 | 240,111 | 240,111 | 242,411 |
| Инновационный сценарий | 240,111 | 242,411 | 242,411 | 244,763 | 247,063 |
| Расход воды на полив приусадебных участков (тыс. м³) | | | | | |
| Инерционный сценарий | 100,483 | 100,483 | 101,455 | 101,455 | 102,427 |
| Инновационный сценарий | 101,455 | 102,427 | 102,427 | 103,421 | 104,393 |
| Объем водопотребления (тыс. м³) в год с учетом полива | | | | | |
| Инерционный сценарий | 237,810 | 237,810 | 240,111 | 240,111 | 242,411 |
| Инновационный сценарий | 341,566 | 344,838 | 344,838 | 348,183 | 351,456 |
| Среднесуточный объем водопотребления (м³/сутки) | | | | | |
| Инерционный сценарий | 935,80 | 944,76 | 944,76 | 953,93 | 962,89 |
| Инновационный сценарий | 935,80 | 944,76 | 944,76 | 953,93 | 962,89 |
| Максимальное среднесуточное водопотребление (м³/сутки) | | | | | |
| Инерционный сценарий | 846,995 | 846,995 | 855,189 | 855,189 | 863,382 |
| Инновационный сценарий | 1216,536 | 1228,191 | 1228,191 | 1240,105 | 1251,760 |
| Среднечасовой расход водопотребление (м³/сутки) | | | | | |
| Инерционный сценарий | 27,15 | 27,15 | 27,41 | 27,41 | 27,67 |
| Инновационный сценарий | 38,99 | 39,37 | 39,37 | 39,75 | 40,12 |
| Максимальный часовой расход водопотребление (м³/сутки) | | | | | |
| Инерционный сценарий | 47,51 | 47,51 | 47,97 | 47,97 | 48,43 |
| Инновационный сценарий | 68,24 | 68,89 | 68,89 | 69,56 | 70,21 |

| Максимальный секундный расход водопотребление (м³/сутки) | | | | | |
|--|-------|-------|-------|-------|-------|
| Инерционный сценарий | 0,013 | 0,013 | 0,013 | 0,013 | 0,013 |
| Инновационный сценарий | 0,019 | 0,019 | 0,019 | 0,019 | 0,020 |

Таблица 3.12

| Наименование учреждения | Едн. изм. | Показатели | | | | | | | | |
|--|------------------------------|--------------------------------|-----------------------------|--------------------------------|-----------------------------|--------------------------------|-----------------------------|----------------------------------|--|-------------------------------------|
| | | Проектное значение на 01.01.14 | % заполняемости на 01.01.14 | Проектное значение на 01.01.18 | % заполняемости на 01.01.18 | Проектное значение на 01.01.25 | % заполняемости на 01.01.25 | Норматив водопотребления м3/сут. | Количество суток водопотребления в год | Объем водопотребления (м3/год) 2014 |
| Администрация | рабочее место | 1 | 1 | 1 | 1 | 1 | 1 | 0,012 | 300 | 3,6 |
| Отделение связи | рабочее место | 0 | 0 | 0 | 0 | 0 | 0 | 0,012 | 300 | 0 |
| Отделение, филиал банка | операционное место | 0 | 0 | 0 | 0 | 0 | 0 | 0,012 | 300 | 0 |
| Общеобразовательная школа | мест | 1133 | 179,3 | 1133 | 179,3 | 1133 | 179,3 | 0,012 | 320 | 4350,72 |
| Спортивный зал | м ² площ. зала | 288 | 74,1 | 288 | 74,1 | 398 | 100 | 0,1 | 160 | 4608 |
| Детское дошкольное учреждение | мест | 100 | 30,7 | 180 | 100 | 330 | 100 | 0,075 | 320 | 2400 |
| Амбулаторно-поликлиническое учреждение | посещение в смену | 90 | 163,9 | 90 | 163,9 | 90 | 163,9 | 0,013 | 305 | 356,85 |
| Фельдшерско-акушерский пункт | посещение в смену | 1 | 100 | 1 | 100 | 1 | 100 | 0,1477 | 365 | 53,9105 |
| Аптеки | м ² общей площади | 0 | 0 | 48 | 100 | 72 | 100 | 0,31 | 300 | 0 |
| Больница | койка | 0 | 0 | 40 | 100 | 40 | 100 | 0,2 | 365 | 0 |
| Клуб | м ² общей площади | 130 | 14,1 | 430 | 100 | 930 | 100 | 0,0086 | 300 | 335,4 |
| Библиотека | мест | 10 | 37,4 | 17 | 100 | 27 | 100 | 0,012 | 300 | 36 |

| | | | | | | | | | | |
|---|---------------------------------------|-----|------|------|-----|------|-----|-------|-----|----------|
| Магазины продовольственных товаров | м² торговой площади | 426 | 29,2 | 1346 | 100 | 1586 | 100 | 0,25 | 365 | 38872,5 |
| Предприятия общественного питания | посадочные места | 24 | 12,3 | 254 | 100 | 314 | 100 | 0,012 | 365 | 105,12 |
| Торгово-бытовой комплекс | м² торговой площади | 0 | 0 | 0 | 0 | 0 | 0 | 0,25 | 365 | 0 |
| Предприятие бытового обслуживания | рабочие места | 18 | 92,6 | 40 | 100 | 40 | 100 | 0,056 | 365 | 367,92 |
| Банно-оздоровительный комплекс | помывочное место | 0 | 0 | 0 | 0 | 0 | 0 | 0,056 | 365 | 0 |
| Итого, м³/год | | | | | | | | | | 51490,02 |
| Итого, тыс. м³/год | | | | | | | | | | 51,490 |
| в том числе бюджет | | | | | | | | | | 12,144 |
| в том числе прочие | | | | | | | | | | 39,346 |

| | | | | | | | | | | | |
|--|----------|----------|----------|----------|----------|----------|----------|----------|----------|----------|----------|
| Предприятие бытового обслуживания | 367,92 | 367,92 | 367,92 | 817,6 | 2044 | 817,6 | 817,6 | 817,6 | 817,6 | 817,6 | 817,6 |
| Банно-оздоровительный комплекс | 0 | 0 | 0 | 0 | 0 | 0 | 0 | 0 | 0 | 0 | 0 |
| Итого, м³/год | 51490,02 | 51490,02 | 51490,02 | 147000,3 | 161451,7 | 147000,3 | 147000,3 | 147000,3 | 147000,3 | 147000,3 | 178081,1 |
| Того, тыс. м³/год | 51,490 | 51,490 | 51,490 | 147,000 | 161,452 | 147,000 | 147,000 | 147,000 | 147,000 | 147,000 | 178,081 |
| в том числе бюджет | 12,144 | 12,144 | 12,144 | 17,784 | 26,173 | 17,784 | 17,784 | 17,784 | 17,784 | 17,784 | 24,470 |
| в том числе прочие | 39,346 | 39,346 | 39,346 | 129,217 | 135,279 | 129,217 | 129,217 | 129,217 | 129,217 | 129,217 | 153,611 |

з) описание централизованной системы горячего водоснабжения с использованием закрытых систем горячего водоснабжения, отражающее технологические особенности указанной системы

В границах муниципального образования сельское поселение «село Миатли» отсутствует централизованная система горячего водоснабжения.

На основании вышеизложенного описание централизованной системы горячего водоснабжения с использованием систем горячего водоснабжения, отражающее технологические особенности указанной системы не представлено.

и) сведения о фактическом и ожидаемом потреблении горячей, питьевой, технической воды (годовое, среднесуточное, максимальное среднесуточное)

Таблица 3.14

**Расходы воды (инерционный сценарий)
(исходя из нормативных значений водоснабжения согласно Генерального плана МО)**

| Период | Год | Количество жителей, обеспеченных водоснабжением/не обеспеченных водоснабжения (чел.) | Объем расхода воды, (м ³ /сут.) |
|----------------|---------|--|--|
| Базовый | 2014 г. | 4100 | 575,612 |
| I очередь | 2020 г. | 4607 | 615,524 |
| Расчетный срок | 2025 г. | 4742 | 664,140 |

Таблица 3.15

**Расходы сточных вод (инновационный сценарий)
(исходя из нормативных значений водоотведения согласно Генерального плана МО)**

| Период | Год | Количество жителей, обеспеченных водоснабжением/не обеспеченных водоснабжения (чел.) | Объем расхода воды, (м ³ /сут.) |
|----------------|---------|--|--|
| Базовый | 2014 г. | 4100 | 575,612 |
| I очередь | 2020 г. | 4321 | 862,273 |
| Расчетный срок | 2025 г. | 4833 | 962,892 |

Таблица 3.16

Расчет максимального расхода воды на I очередь и расчетный срок(инерционный сценарий)(исходя из значений коэффициентов указанных в Генеральном плане МО)

| п/п | Наименование показателя | I очередь | Расчетный срок |
|-----|--|-----------|----------------|
| 1 | Среднесуточный расход (м ³ /сут.) | 598,874 | 664,140 |
| 2 | Коэффициент среднесуточной неравномерности | 1,3 | 1,3 |
| 3 | Максимальный суточный расход(м ³ /сут.) | 778,536 | 863,382 |
| 4 | Средний часовой расход (м ³ /час) | 32,439 | 35,974 |
| 5 | Коэффициент часовой неравномерности | 1,75 | 1,75 |
| 6 | Максимальный часовой расход (м ³ /час) | 56,768 | 62,955 |

Таблица 3.17

Расчет
максимального расхода воды на I очередь и расчетный срок(инновационный сценарий)
(исходя из значений коэффициентов указанных в Генеральном плане МО)

| п/п | Наименование показателя | I очередь | Расчетный срок |
|-----|---|-----------|----------------|
| 1 | Среднесуточный расход (м ³ /сут.) | 862,273 | 962,892 |
| 2 | Коэффициент среднесуточной неравномерности | 1,3 | 1,3 |
| 3 | Максимальный суточный расход (м ³ /сут.) | 1120,955 | 1251,76 |
| 4 | Средний часовой расход (м ³ /час) | 46,706 | 52,157 |
| 5 | Коэффициент часовой неравномерности | 1,75 | 1,75 |
| 6 | Максимальный часовой расход (м ³ /час) | 81,736 | 91,274 |

Исходя из выше произведенных расчетов в необходимых потребностях воды на хозяйственно-питьевые и технологические нужды на весь расчетный период настоящей схемы водоснабжения и водоотведения необходимый объем может быть обеспечен от водозаборных сооружений:

- по инновационному сценарию производительностью на I очередь – 1960 м³/сутки;
- по инновационному сценарию производительностью на расчетный срок (2025 г.) 2190 м³/сутки.

Таблица 3.18

Расчет среднесуточного водопотребления на I очередь и расчетный срок (инерционный сценарий)

| Категория потребителя | Кол-во населения, чел. | | Норма водопотребления, м ³ /мес. на человека | | Норма водопотребления, тыс. м ³ /год | | Среднесуточный расход, м ³ /сут. | |
|---|------------------------|----------------|---|----------------|---|----------------|---|----------------|
| | I очередь | Расчетный срок | I очередь | Расчетный срок | I очередь | Расчетный срок | I очередь | Расчетный срок |
| Население, в том числе: | | | | | | | | |
| с централизованным водоснабжением | 4100 | 4742 | 4,26 | 4,26 | 218,589 | 242,411 | 598,874 | 664,140 |
| без централизованного водоснабжения | 331 | 0 | 1,53 | 0 | 6,077 | 0 | 16,650 | 0 |
| Прочие потребители | | | | | 22,467 | 24,241 | 61,552 | 66,414 |
| Неучтенные расходы (5% от V _{населения}) | | | | | 11,233 | 12,121 | 30,776 | 33,207 |
| Поливка зеленых насаждений (90 л/сут на 1 человека) | | | | | 92,362 | 102,427 | 384,84 | 426,78 |
| Расходы воды на пожаротушение | | | | | 0,108 | 0,108 | 108 | 108 |
| Всего | | | | | 350,836 | 381,308 | 1200,693 | 1298,541 |

Таблица 3.19

Расчет среднесуточного водопотребления на I очередь и расчетный срок (инновационный сценарий)

| Категория потребителя | Кол-во населения, чел. | | Норма водопотребления, м ³ /мес. | | Норма водопотребления, тыс.м ³ /год | | Среднесуточный расход, м ³ /сут. | |
|---|------------------------|----------------|---|----------------|--|----------------|---|----------------|
| | I очередь | Расчетный срок | I очередь | Расчетный срок | I очередь | Расчетный срок | I очередь | Расчетный срок |
| Население, в том числе: | | | | | | | | |
| с централизованным водоснабжением | 4321 | 4833 | 4,26 | 4,26 | 220,890 | 247,063 | 605,177 | 676,885 |
| без централизованного водоснабжения | 331 | 0 | 1,53 | 0 | 6,077 | 0 | 16,650 | 0 |
| Прочие потребители | | | | | 22,697 | 24,706 | 62,183 | 67,688 |
| Неучтенные расходы (5% от V _{населения}) | | | | | 11,348 | 12,353 | 31,091 | 33,844 |
| Поливка зеленых насаждений (90 л/сут на 1 человека) | | | | | 93,3336 | 104,3928 | 388,89 | 434,97 |
| Расходы воды на пожаротушение | | | | | 0,108 | 0,108 | 108 | 108 |
| Всего | | | | | 354,453 | 388,623 | 1211,990 | 1321,388 |

к) описание территориальной структуры потребления горячей, питьевой, технической воды

Потребление питьевой воды в части территориальной структуры в границах сельского поселения осуществляется только на территории села Миатли.

В связи с отсутствием централизованной системы горячего водоснабжения расхода воды на ГВС в границах сельского поселения не производится.

Системы технического водоснабжения в границах сельского поселения отсутствуют.

л) прогноз распределения расходов воды на водоснабжение по типам абонентов, в том числе на водоснабжение жилых зданий, объектов общественно-делового назначения, промышленных объектов, исходя из фактических расходов горячей, питьевой, технической воды абонентами

В настоящее время на территории муниципального образования отсутствует система учета подачи и реализации воды в хозяйственно-питьевых целях.

На основании выше изложенного прогнозировать распределение расходов воды на водоснабжение, по типам абонентов исходя из фактических расходов питьевой воды не представляется возможным.

Системы горячего и технического водоснабжения в границах муниципального образования отсутствуют.

м) сведения о фактических и планируемых потерях горячей, питьевой, технической воды при ее транспортировке (годовые, среднесуточные значения)

Сведения о фактических потерях питьевой воды при ее транспортировке не предоставлены в связи с отсутствием приборов учета, как на источниках водоснабжения, так и на вводах у абонентов.

На I очередь и расчетный период потери воды при транспортировке приняты в размере 5 процентов от водопотребления всех категорий абонентов.

Данные по годовым объемам потерь при транспортировке представлены в *таблицах 3.21-3.22.*

Данные по среднесуточным объемам потерь при транспортировке представлены в *таблицах 3.18-3.19.*

н) перспективные балансы водоснабжения и водоотведения (общий баланс подачи и реализации горячей, питьевой, технической воды, территориальный – баланс подачи горячей, питьевой, технической воды по технологическим зонам водоснабжения, структурный – баланс реализации горячей, питьевой, технической воды по группам абонентов)

Перспективные балансы водоснабжения представлены в *таблицах 3.20, 3.21 и 3.22*, при этом необходимо учитывать следующее:

- в связи с отсутствием согласованной и утвержденной проектной документации на объекты, которые заложены в перечень мероприятий по территориальному планированию Генерального плана муниципального образования «село Миатли», согласно таблицы 24 (часть 2 Том 2 Генерального плана), максимальный объем ресурса (питьевой воды) рассчитывался (как год ввода в эксплуатацию объекта на полную проектную мощность) исходя из последнего года I очереди строительства (2017) и 2025 года в расчетном периоде Генерального плана;
- потери ресурса в распределительной сети учитывались в расчетах в размере 5%;
- территориально централизованные системы водоснабжения расположены в границах сельского поселения «село Миатли».

Таблица 3.20

| Показатель | Объем расхода воды | | | | | | | | | | | |
|-----------------|--------------------|---------|---------|---------|---------|---------|---------|---------|---------|---------|---------|---------|
| | 2014 г. | 2015 г. | 2016 г. | 2017 г. | 2018 г. | 2019 г. | 2020 г. | 2021 г. | 2022 г. | 2023 г. | 2024 г. | 2025 г. |
| Бюджет, тыс. м3 | 12,144 | 12,144 | 12,144 | 12,144 | 17,784 | 26,173 | 17,784 | 17,784 | 17,784 | 17,784 | 17,784 | 24,470 |
| Прочие, тыс. м3 | 39,346 | 39,346 | 39,346 | 39,346 | 129,217 | 135,279 | 129,217 | 129,217 | 129,217 | 129,217 | 129,217 | 153,611 |

Таблица 3.21

| Показатель | Объем расхода воды | | | | | | | | | | | |
|---|--------------------|---------|---------|---------|---------|---------|---------|---------|---------|---------|---------|---------|
| | 2014 г. | 2015 г. | 2016 г. | 2017 г. | 2018 г. | 2019 г. | 2020 г. | 2021 г. | 2022 г. | 2023 г. | 2024 г. | 2025 г. |
| Инерционный сценарий развития сельского поселения | | | | | | | | | | | | |
| Бюджетные и прочие потребители, тыс. м3/год | 20,959 | 21,399 | 21,399 | 21,629 | 21,629 | 21,859 | 21,859 | 23,781 | 23,781 | 24,011 | 24,011 | 24,241 |
| Население (инерционный сценарий), тыс. м3/год | 209,592 | 213,988 | 213,988 | 216,289 | 216,289 | 218,589 | 218,589 | 237,810 | 237,810 | 240,111 | 240,111 | 242,411 |
| Полив (инерционный сценарий), тыс. м3/год | 88,560 | 90,418 | 90,418 | 91,390 | 91,390 | 92,362 | 92,362 | 100,483 | 100,483 | 101,455 | 101,455 | 102,427 |
| Расходы воды на пожаротушение, тыс.м3 | 0,108 | 0,108 | 0,108 | 0,108 | 0,108 | 0,108 | 0,108 | 0,108 | 0,108 | 0,108 | 0,108 | 0,108 |
| Всего (инерционный сценарий), тыс. м3/год | 319,219 | 325,913 | 325,913 | 329,415 | 329,415 | 332,918 | 332,918 | 362,182 | 362,182 | 365,685 | 365,685 | 369,187 |
| Потери ресурса в распределительной сети (инерционный сценарий), тыс. м3/год | 10,480 | 10,699 | 10,699 | 10,814 | 10,814 | 10,929 | 10,929 | 11,891 | 11,891 | 12,006 | 12,006 | 12,121 |
| Объем подачи ресурса (инерционный сценарий), тыс. м3/год | 329,699 | 336,612 | 336,612 | 340,230 | 340,230 | 343,847 | 343,847 | 374,073 | 374,073 | 377,690 | 377,690 | 381,308 |

Таблица 3.22

| Показатель | Объем расхода воды | | | | | | | | | | | |
|---|--------------------|---------|---------|---------|---------|---------|---------|---------|---------|---------|---------|---------|
| | 2014 г. | 2015 г. | 2016 г. | 2017 г. | 2018 г. | 2019 г. | 2020 г. | 2021 г. | 2022 г. | 2023 г. | 2024 г. | 2025 г. |
| Инновационный сценарий развития сельского поселения | | | | | | | | | | | | |
| Бюджетные и прочие потребители, тыс. м3/год | 20,959 | 21,399 | 21,629 | 21,629 | 21,859 | 22,089 | 22,089 | 24,011 | 24,241 | 24,241 | 24,476 | 24,706 |
| Население (инерционный сценарий), тыс. м3/год | 209,592 | 213,988 | 216,289 | 216,289 | 218,589 | 220,890 | 220,890 | 240,111 | 242,411 | 242,411 | 244,763 | 247,063 |
| Полив (инерционный сценарий), тыс. м3/год | 88,560 | 90,418 | 91,390 | 91,390 | 92,362 | 93,334 | 93,334 | 101,455 | 102,427 | 102,427 | 103,421 | 104,393 |
| Расходы воды на пожаротушение, тыс.м3 | 0,108 | 0,108 | 0,108 | 0,108 | 0,108 | 0,108 | 0,108 | 0,108 | 0,108 | 0,108 | 0,108 | 0,108 |
| Всего (инновационный сценарий), тыс. м3/год | 319,219 | 325,913 | 329,415 | 329,415 | 332,918 | 336,420 | 336,420 | 365,685 | 369,187 | 369,187 | 372,768 | 376,270 |
| Потери ресурса в распределительной сети (инновационный сценарий), тыс. м3/год | 10,480 | 10,699 | 10,814 | 10,814 | 10,929 | 11,044 | 11,044 | 12,006 | 12,121 | 12,121 | 12,238 | 12,353 |
| Объем подачи ресурса (инновационный сценарий), тыс. м3/год | 329,699 | 336,612 | 340,230 | 340,230 | 343,847 | 347,465 | 347,465 | 377,690 | 381,308 | 381,308 | 385,006 | 388,623 |

о) расчет требуемой мощности водозаборных и очистных сооружений исходя из данных о перспективном потреблении горячей, питьевой, технической воды и величины потерь горячей, питьевой, технической воды при ее транспортировке с указанием требуемых объемов подачи и потребления горячей, питьевой, технической воды, дефицита (резерва) мощностей по технологическим зонам с разбивкой по годам

Ниже произведен расчет требуемой мощности (производительности) водозаборных сооружений исходя из данных по прогнозной численности населения, проживающего в сельском поселении «село Миатли».

Прогнозную численность населения берем по инновационному сценарию развития.

Расчет произведен исходя из полной централизации системы водоснабжения всей территории сельского поселения «село Миатли». Кроме того учтен аварийный объем запаса воды, обеспечивающий производственные нужды по аварийному графику и хозяйственно-питьевые нужды в размере 70% от расчетного расхода в течении 12 часов.

Число жителей сельского поселения «село Миатли» на 01.01.2020 года составит:

$N_{2020} = 4652$ человек. Из их числа пользователей централизованной системой водоснабжения – 4321 человек, децентрализованной - 331 человек.

Норма потребления $4,26 \text{ м}^3/\text{месяц}$.

Объем водопотребления в год равен $(220,890 + 6,077) = 226,967$ тыс. м^3 .

Среднесуточный расход будет составлять $226967/365 = 621,827 \text{ м}^3/\text{сут}$.

Аварийный объем запаса воды составит $621,827 * 0,7 = 435,279 \text{ м}^3/\text{сут}$.

Общий среднесуточный расход составит $621,827 + 435,279 = 1057,106 \text{ м}^3/\text{сут}$.

Требуемая мощность водозаборный и очистных сооружений составит на I очередь - $1060 \text{ м}^3/\text{сутки}$.

Число жителей сельского поселения «село Миатли» на 01.01.2025 года составит:

$N_{2025} = 4833$ человек.

Норма потребления $4,26 \text{ м}^3/\text{месяц}$.

Объем водопотребления в год равен $247,063$ тыс. м^3 .

Среднесуточный расход будет составлять $247063/365 = 676,885 \text{ м}^3/\text{сут}$.

Аварийный объем запаса воды составит $676,885 * 0,7 = 473,819 \text{ м}^3/\text{сут}$.

Общий среднесуточный расход составит $676,885+473,819=1150,70$ м³/сут.

Требуемая мощность водозаборный и очистных сооружений составит на расчетный период -1150 м³/сутки.

Таблица 3.23

Общий баланс подачи и реализации питьевой воды

| Показатель | Объемы подачи питьевой воды (тыс. м ³) в разрезе по годам | | | | | | | | | | | |
|---------------------------------|---|---------|---------|---------|---------|---------|---------|---------|---------|---------|---------|---------|
| | 2014 | 2015 | 2016 | 2017 | 2018 | 2019 | 2020 | 2021 | 2022 | 2023 | 2024 | 2025 |
| инерционный сценарий | | | | | | | | | | | | |
| Всего, объем реализации ресурса | 230,551 | 235,387 | 235,387 | 237,918 | 237,918 | 240,448 | 240,448 | 261,591 | 261,591 | 264,122 | 264,122 | 266,652 |
| Всего, объем подачи ресурса | 329,699 | 336,612 | 336,612 | 340,230 | 340,230 | 343,847 | 343,847 | 374,073 | 374,073 | 377,690 | 377,690 | 381,308 |
| инновационный сценарий | | | | | | | | | | | | |
| Всего, объем реализации ресурса | 230,551 | 235,387 | 237,918 | 237,918 | 240,448 | 242,978 | 242,978 | 264,122 | 266,652 | 266,652 | 269,239 | 271,769 |
| Всего, объем подачи ресурса | 329,699 | 336,612 | 340,230 | 340,230 | 343,847 | 347,465 | 347,465 | 377,690 | 381,308 | 381,308 | 385,006 | 388,623 |

Таблица 3.24

Территориальный баланс подачи питьевой воды

| Наименование категории абонента | Объемы подачи питьевой воды (тыс. м ³) по группам абонентов в разрезе по годам | | | | | | | | | | | |
|--|--|----------------|----------------|----------------|----------------|----------------|----------------|----------------|----------------|----------------|----------------|----------------|
| | 2014 | 2015 | 2016 | 2017 | 2018 | 2019 | 2020 | 2021 | 2022 | 2023 | 2024 | 2025 |
| инерционный сценарий | | | | | | | | | | | | |
| Бюджетные учреждения и прочие организации. | 20,959 | 21,399 | 21,399 | 21,629 | 21,629 | 21,859 | 21,859 | 23,781 | 23,781 | 24,011 | 24,011 | 24,241 |
| Население | 209,592 | 213,988 | 213,988 | 216,289 | 216,289 | 218,589 | 218,589 | 237,810 | 237,810 | 240,111 | 240,111 | 242,411 |
| Полив | 88,560 | 90,418 | 90,418 | 91,390 | 91,390 | 92,362 | 92,362 | 100,483 | 100,483 | 101,455 | 101,455 | 102,427 |
| Расходы воды на пожаротушение | 0,108 | 0,108 | 0,108 | 0,108 | 0,108 | 0,108 | 0,108 | 0,108 | 0,108 | 0,108 | 0,108 | 0,108 |
| Потери ресурса, 5% | 10,480 | 10,699 | 10,699 | 10,814 | 10,814 | 10,929 | 10,929 | 11,891 | 11,891 | 12,006 | 12,006 | 12,121 |
| Всего, объем подачи ресурса | 329,699 | 336,612 | 336,612 | 340,230 | 340,230 | 343,847 | 343,847 | 374,073 | 374,073 | 377,690 | 377,690 | 381,308 |
| инновационный сценарий | | | | | | | | | | | | |
| Бюджетные учреждения и прочие организации. | 20,959 | 21,399 | 21,629 | 21,629 | 21,859 | 22,089 | 22,089 | 24,011 | 24,241 | 24,241 | 24,476 | 24,706 |
| Население | 209,592 | 213,988 | 216,289 | 216,289 | 218,589 | 220,890 | 220,890 | 240,111 | 242,411 | 242,411 | 244,763 | 247,063 |
| Полив | 88,560 | 90,418 | 91,390 | 91,390 | 92,362 | 93,334 | 93,334 | 101,455 | 102,427 | 102,427 | 103,421 | 104,393 |
| Расходы воды на пожаротушение | 0,108 | 0,108 | 0,108 | 0,108 | 0,108 | 0,108 | 0,108 | 0,108 | 0,108 | 0,108 | 0,108 | 0,108 |
| Потери ресурса, 5% | 10,480 | 10,699 | 10,814 | 10,814 | 10,929 | 11,044 | 11,044 | 12,006 | 12,121 | 12,121 | 12,238 | 12,353 |
| Всего, объем подачи ресурса | 329,699 | 336,612 | 340,230 | 340,230 | 343,847 | 347,465 | 347,465 | 377,690 | 381,308 | 381,308 | 385,006 | 388,623 |

п) наименование организации, которая наделена статусом гарантирующей организации

В соответствии с п.п.2 п. 1 ст. 6 Федерального закона от 07.12.2011 №416-ФЗ «О водоснабжении и водоотведении» орган местного самоуправления поселения для каждой централизованной системы холодного водоснабжения определяет гарантирующую организацию и устанавливает зоны ее деятельности.

Пунктом 6 статьи 2 Федерального закона №416-ФЗ дано определение гарантирующей организации.

Гарантирующая организация, осуществляющая холодное водоснабжение и (или) водоотведение, определенная решением органа местного самоуправления поселения, городского округа, обязана заключать договор холодного водоснабжения, договор водоотведения, единый договор холодного водоснабжения и водоотведения с любым обратившимся к ней лицом, чьи объекты подключены (технологически присоединены) к централизованной системе холодного водоснабжения и (или) водоотведения.

В соответствии с МКД 3-02.2001 "Правила технической эксплуатации систем и сооружений коммунального водоснабжения и канализации", утвержденным Приказом Госстроя России от 30.12.1999 №168 организации по обслуживанию систем холодного и горячего водопровода должны обеспечивать:

проведение профилактических работ (осмотры, наладка систем), планово-предупредительных ремонтов, устранение крупных дефектов в строительно-монтажных работах по монтажу систем водопровода (установка уплотнительных гильз при пересечении трубопроводами перекрытий и др.) в сроки, установленные планами работ организаций по обслуживанию; устранение сверхнормативных шумов и вибрации в помещениях от работы систем водопровода (гидравлические удары, большая скорость течения воды в трубах и при истечении из водоразборной арматуры и др.), регулирование (повышение или понижение) давления в водопроводе до нормативного в установленные сроки; устранение утечек, протечек, закупорок, засоров, дефектов при осадочных деформациях частей здания или при некачественном монтаже санитарно-технических систем и их запорно-регулирующей арматуры в установленные сроки; предотвращение образования конденсата на поверхности трубопроводов водопровода; обслуживание насосных

установок систем водоснабжения; изучение слесарями-сантехниками систем водопровода в натуре и по технической (проектной) документации (поэтажных планов с указанием типов и марок установленного оборудования, приборов и арматуры; аксонометрической схемы водопроводной сети с указанием диаметров труб и спецификации на установленное оборудование, водозаборную и водоразборную арматуру). При отсутствии проектной документации должна составляться исполнительная документация; контроль за соблюдением собственниками и арендаторами правил пользования системами водопровода;

В настоящее время администрация собственными силами осуществляет эксплуатацию и обслуживание всей централизованной системы водоснабжения муниципального образования. Это означает, что в границах сельского поселения гарантирующая организация услуг водоснабжения и водоотведения отсутствует, так как отсутствует организация наделенная таким статусом в соответствии с порядком и требованиями Федерального закона №416-ФЗ.



РАЗДЕЛ 4. ПРЕДЛОЖЕНИЯ ПО СТРОИТЕЛЬСТВУ, РЕКОНСТРУКЦИИ И МОДЕРНИЗАЦИИ ОБЪЕКТОВ ЦЕНТРАЛИЗОВАННЫХ СИСТЕМ ВОДОСНАБЖЕНИЯ.

а) перечень основных мероприятий по реализации схем водоснабжения с разбивкой по годам

С целью обеспечения водоснабжением существующего и нового жилищного строительства и развития муниципального образования сельского поселения «село Миатли» на 2015-2025 годы необходимо выполнить следующий комплекс мероприятий:

➤ *провести техническую инвентаризацию для установления эксплуатационных характеристик объектов системы водоснабжения и их фактического износа.*

При этом необходимо руководствоваться Постановлением Правительства Российской Федерации от 04.12.2000 №921 «О государственном техническом учете и технической инвентаризации в Российской Федерации объектов градостроительной деятельности», приказом Госстроя РФ от 15.05.2002 №79 «Об утверждении норм времени на выполнение работ по государственному техническому учету и технической инвентаризации объектов градостроительной деятельности»;

➤ *установка приборов учета для установления фактических объемов потребления ресурса;*

➤ *реконструкция (модернизация существующего водопровода приблизительно 25 км с восстановлением сооружений и запорно-регулируемой арматурой в соответствии с требованиями ГОСТ);*

➤ *проектирование зон санитарной охраны водопроводов хозяйственно-питьевого назначения (санитарно-защитной полосы).*

Зоны санитарной охраны должны предусматриваться на всех проектируемых и реконструированных водопроводах хозяйственно-питьевого назначения в целях обеспечения их санитарно-эпидемиологической надежности (СНиП 2.1.4.027-05). В

нашем случае в связи с отсутствием данного проекта его необходимо заказывать специально.

➤ *строительство резервной емкости для целей противопожарной безопасности, объемом 108 м³.*

В связи с тем, что вся территория застройки в границах муниципального образования представляет собой индивидуальную жилую застройку целесообразно рассматривать устройства для полива приусадебных участков отдельных сезонных водопроводов с использованием местных источников и каналов, расположенных в этих же границах и непригодных в качестве источника хозяйственно-питьевого водоснабжения;

➤ *проектирование и строительство участков новой распределительной сети в планировочных районах жилой застройки преимущественно в Новом Миатли.*

б) технические обоснования основных мероприятий по реализации схем водоснабжения

Технические обоснования основных мероприятий представлены в описании существующих технических и технологических проблем, возникающих при водоснабжении поселения, анализ исполнения предписаний органов, осуществляющих государственный надзор, муниципальный контроль, об устранении нарушений, влияющих на качество и безопасность воды Раздела 1 настоящей схемы.

Таблица 4.1

Мероприятия программы по развитию систем водоснабжения, направленные на повышение качества услуг по водоснабжению, улучшению экологической ситуации и подключению новых абонентов) (организационный план).

| | Наименование мероприятия | Источник финансирования | Планируемый срок реализации мероприятия |
|-----------------------|--|-------------------------|---|
| Мероприятие №1 | | | |
| 1 | Проведение технической экспертизы существующей системы водоснабжения в целях диагностики состояния водопроводов, составления ремонтных планов с учетом остаточного ресурса водопроводов и разработка схемы зонирования системы водоснабжения с учетом автономного водоснабжения каждой зоны и достижения гидравлического баланса в ходе предстоящей реконструкции водопроводных сетей, изношенных более чем на 80%. | Внебюджетные средства | 2016 г. |
| Мероприятие №2 | | | |
| 2 | Установка станции обеззараживания воды | Республиканский бюджет | 2015-2016 г.г. |
| Мероприятие №3 | | | |
| 3 | Проект ЗСО существующих водоводов | Внебюджетные средства | 2018 г. |
| Мероприятие №4 | | | |
| 4 | Установка приборов учета воды на границах эксплуатационной ответственности между ресурсоснабжающей организацией и потребителем | Внебюджетные средства | 2016-2019 г.г. |
| Мероприятие №5 | | | |
| 5 | Реконструкция уличных разводящих сетей села Старое Миатли (7370 п.м.): d 100 мм по улице М.Гаджиева L= 275 м d 100 мм по улице Школьная L= 350 м d 100 мм по улице И.Шамяля L= 220 м d 200 мм по улице У.Зияудина L= 900 м d 100 мм по улице Газимухаммада Хаджи L= 800 м d 100 мм по улице Хаджимурата L= 170 м d 100 мм по улице Имама Гамзата L= 600 м d 200 мм по улице Имама Газимагомеда L= 650 м d 100 мм по улице Салатавская L= 350 м d 100 мм по улице Муса-Шейка L= 270 м | Внебюджетные средства | 2019 г. |

| | | | |
|-----------------------|--|-----------------------|---------|
| | d 100 мм по улице Л.Толстого L= 375м d 100 мм по улице Дружбы L= 580 м d 100 мм по улице Озерная L= 450 м d 100 мм по улице Р.Гамзатова L= 450 м d 100 мм по улице Лермонтова L= 450 м d 100 мм по улице Садовая L= 280 м d 100 мм по улице Восточная L= 200 м | | |
| Мероприятие №6 | | | |
| 6 | Реконструкция уличных разводящих сетей села Новое Миатли (17885 п.м.): d 250 мм по улице Ленина L= 1800 м d 100 мм по улице М.Гаджиева L= 1200 м d 100 мм по улице Дахадаева L= 1600 м d 100 мм по улице Махмуда L= 800 м d 100 мм по улице Садовая L= 200 м d 100 мм по улице Г.Цадасы L= 800 м d 100 мм по улице Джия-удина L= 800 м d 200 мм по улице Махачкалинская L= 1600 м d 100 мм по улице Центральная L= 600 м d 100 мм по улице Молодежная L= 1200 м d 100 мм по улице Юсупова L= 1100 м d 100 мм по улице Нурадилова L= 300 м d 100 мм по улице 25 Партъезда L= 175 м d 100 мм по улице Гагарина L= 175 м d 100 мм по улице Опьянская L= 175 м d 100 мм по улице Айдамирова L= 225 м d 100 мм по улице Хочбара L= 800 м d 100 мм по улице Пушкина L= 545 м d 100 мм по улице Школьная L= 545 м d 100 мм по улице Дагестанская L= 340 м d 100 мм по улице Дадаева L= 340 м d 100 мм по улице С. Меджидова L= 425 м d 100 мм по улице Шамиля L= 340 м d 100 мм по улице Махачкалинский тупик L= 425 м d 100 мм по улице Андропова L= 500 м d 100 мм по улице Южная L= 700 м d 100 мм по улице Южная №1 L= 175 м | Внебюджетные средства | 2024 г. |

Мероприятие №7

| | | | |
|---|---|-----------------------|---------|
| 7 | Строительство новых водопроводных сетей в районы планируемой застройки села Новое Миатли (550 п.м.): d 100 мм по улице Восточная L= 300 м d 100 мм по улице Гаражная L= 250 м | Внебюджетные средства | 2020 г. |
|---|---|-----------------------|---------|

Мероприятие №8

| | | | |
|---|--|-----------------------|---------|
| 8 | Строительство резервной емкости для целей противопожарной безопасности, объемом 108 м ³ | Внебюджетные средства | 2017 г. |
|---|--|-----------------------|---------|

Таблица 4.2

Мероприятия программы по развитию систем водоснабжения, направленные на повышение качества услуг по водоснабжению, улучшению экологической ситуации и подключению новых абонентов) (организационный план в разрезе по годам).

| Номер мероприятия | Цели реализации проекта | Едн. изм. | Количественный показатель | Технические параметры схемы водоснабжения | | | | | | | | | |
|-------------------|---|-----------|---------------------------|---|------|------|------|------|------|------|------|------|------|
| | | | | 2015 | 2016 | 2017 | 2018 | 2019 | 2020 | 2021 | 2022 | 2023 | 2024 |
| Мероприятие №1 | Подготовка к конкурсу для передачи объектов системы водоснабжения в концессию. Обеспечение надежного бесперебойного водоснабжения | объект | 1 | - | 1 | - | - | - | - | - | - | - | - |
| Мероприятие №2 | Приведение качества воды к требованиям СанПиН. | объект | 1 | - | 1 | - | - | - | - | - | - | - | - |
| Мероприятие №3 | Обеспечение безопасного водоснабжения. | объект | 1 | - | - | - | 1 | - | - | - | - | - | - |
| Мероприятие №4 | В целях организации учета ресурса | Ед. | 350 | - | 100 | 100 | 100 | 50 | - | - | - | - | - |
| Мероприятие №5 | Обеспечение бесперебойного устойчивого водоснабжения существующих потребителей | п.м. | 7370 | - | 1,8 | 1,8 | 1,8 | 1,93 | - | - | - | - | - |
| Мероприятие №6 | | п.м. | 17885 | - | - | - | - | - | 3,0 | 4,2 | 3,0 | 3,8 | 3,8 |

| | | | | | | | | | | | | | |
|-----------------------|--------------------------------------|---------------|------------|---|---|----------|---|---|------------|---|---|---|---|
| Мероприятие №7 | Подключение новых потребителей | п.м. | 550 | - | - | - | - | - | 550 | - | - | - | - |
| Мероприятие №8 | В целях противопожарной безопасности | объект | 1 | - | - | 1 | - | - | - | - | - | - | - |



РАЗДЕЛ 5. ЭКОЛОГИЧЕСКИЕ АСПЕКТЫ МЕРОПРИЯТИЙ ПО СТРОИТЕЛЬСТВУ, РЕКОНСТРУКЦИИ И МОДЕРНИЗАЦИИ ОБЪЕКТОВ ЦЕНТРАЛИЗОВАННЫХ СИСТЕМ ВОДОСНАБЖЕНИЯ.

Сроки реализации схемы водоснабжения 2015-2025 годы, в два этапа:

На первом этапе (2015-2020 годы) предусматривается выполнение наиболее капиталоемких мероприятий и достижение коренного улучшения водоснабжения населенного пункта село Миатли, связанных:

- с проектированием и монтажом очистных сооружений водоснабжения;
- с реконструкцией и восстановлением существующей системы водоснабжения. Замена сетей водоснабжения обеспечит сокращение потерь воды при транспортировке;
- с обеспечением соблюдения режимов санитарной охраны зон водопроводов хозяйственно-питьевого назначения.

На втором этапе (2021-2025 годы) предусматриваются реализация:

- расширение работ по восстановлению, реконструкции и строительству системы водоснабжения;
- разработка ПСД и строительство новых участков системы водоснабжения в районах нового строительства жилого фонда.

На предотвращение ухудшения экологии направлены все мероприятия Схемы водоснабжения, поскольку в каждом из них предусматриваются специальные природоохранные меры, реализация которых должна удерживать уровень антропогенной нагрузки в пределах нормы.

Таким образом, реализация мероприятий Схемы водоснабжения будет способствовать улучшению экологической обстановки в границах муниципального образования сельское поселение «село Миатли».

а) сведения о мерах по предотвращению вредного воздействия на водный бассейн предлагаемых к новому строительству и реконструкции объектов централизованной системы водоснабжения при сбросе (утилизации) промывных вод

Проект комплекса хозяйственно-питьевого водоснабжения села Миатли предусматривает в своем составе станцию очистки воды. Кроме того при воде новых участков системы хозяйственно-питьевого водопровода предусмотрена возможность переключения и зонирование участков в случае аварийных ситуаций, что резко уменьшает объемы сброса ресурса при возникновении внештатных ситуаций, а так же при выполнении текущего и капитального ремонта, которые требуют опорожнения участка системы водоснабжения.

При реконструкции (модернизации) критически изношенных участков системы так же предусмотрены мероприятия по восстановлению сооружений (колодцев, камер переключения) и запорно-регулируемой арматуры для предотвращения вредного воздействия на водный бассейн при сбросе (утилизации) промывных вод.

б) сведения о мерах по предотвращению вредного воздействия на окружающую среду при реализации мероприятий по снабжению и хранению химических реагентов, используемых в водоподготовке (хлор и другие)

В настоящее время, на территории Нового Миатли, при эксплуатации существующей системы водоснабжения очистка воды осуществляется хлором, 1-2 раза в месяц.

Хлор как реагент для очистки воды, сегодня, считается как очень ненадежный источник обеззараживания. В связи, с чем предусматривается проектирование и строительство станции обеззараживания воды с помощью современных методов - ультрафиолетовых лучей.



РАЗДЕЛ 6. ОЦЕНКА ОБЪЕМОВ КАПИТАЛЬНЫХ ВЛОЖЕНИЙ В СТРОИТЕЛЬСТВО, РЕКОНСТРУКЦИЮ И МОДЕРНИЗАЦИЮ ОБЪЕКТОВ ЦЕНТРАЛИЗОВАННЫХ СИСТЕМ ВОДОСНАБЖЕНИЯ.

Стоимость мероприятий по реализации Схемы водоснабжения определена в уровне цен 2014 года на основании укрупненных сметных нормативов для объектов непромышленного назначения и инженерной инфраструктуры, утвержденных федеральным органом исполнительной власти, осуществляющим функции по выработке государственной политики и нормативно - правовому регулированию в сфере строительства (Государственные сметные нормативы. Нормативы цены строительства НЦС 81-02-14-2014. Утверждены приказом Министерства строительства и жилищно-коммунального хозяйства Российской Федерации от 28.08.14 №506/пр, смет по объектам – аналогам по видам капитального строительства и видам работ.

Стоимость мероприятий учитывает проектно-изыскательские работы и не учитывает налог на добавленную стоимость, а также платежи за пользование чужими средствами.

Источниками финансирования мероприятий являются бюджетные и внебюджетные средства.

Внебюджетными источниками будут являться средства водоснабжающей организации, получаемые от потребителей за счет установления тарифа (инвестиционной составляющей в тарифе) и тарифа на подключение (платы за присоединение). Условием привлечения данных внебюджетных источников является обеспечение доступности оплаты холодной воды потребителями-инвестиционной составляющей в тарифе и тарифа на подключение (платы присоединение).

Таблица 6.1

Мероприятия программы по оценке объемов капитальных вложений в строительство, реконструкцию и модернизацию объектов централизованных систем водоснабжения, направленные на повышение качества услуг по водоснабжению, улучшению экологической ситуации и подключению новых абонентов (финансовый план).

| Наименование мероприятия (проекта) | Сметная стоимость, тыс.руб. | Наличие ПСД (завершена/разрабатывается/не заказана) | Номер и дата положительного заключения экспертизы | Обоснование эффективности |
|------------------------------------|-----------------------------|---|---|--|
| Мероприятие №1** | 110,000 | Не заказана | Отсутствует | Реализация мероприятий позволит обеспечить централизованным водоснабжением население села Миатли, улучшить качество питьевой воды, снизить опасность возникновения и распространения заболеваний, вызываемых некачественной питьевой водой, обеспечит надежность систем водоснабжения, а также увеличит объем оказываемых населению коммунальных услуг, создать комфортные условия в сфере жилищно-коммунальных услуг населению. |
| Мероприятие №2* | 27119,846 | Не заказана | Отсутствует | |
| Мероприятие №3 | 150,000 | Не заказана | Отсутствует | |
| Мероприятие №4*** | 525,000 | Не заказана | Отсутствует | |
| Мероприятие №5* | 12772,11 | Не заказана | Отсутствует | |
| Мероприятие №6* | 31015,50 | Не заказана | Отсутствует | |
| Мероприятие №7* | 958,341 | Не заказана | Отсутствует | |
| Мероприятие №8** | 150,000 | Не заказана | Отсутствует | |
| Всего | | 132800,800 | | |

Примечание:

*Стоимость представлена в ценах 2014года.

**Стоимость определена путем анализа стоимости аналогичных объектов.

***Стоимость определена исходя из ценовой политики Республиканской целевой программе «Чистая вода» на 2012-2017 годы, утвержденной постановлением правительства Республики Дагестан от 13.12.2013 г. №674.

Таблица 6.2

Мероприятия программы по оценке объемов капитальных вложений в строительство, реконструкцию и модернизацию объектов централизованных систем водоснабжения, направленные на повышение качества услуг по водоснабжению, улучшению экологической ситуации и подключению новых абонентов (финансовый план в разрезе по годам).

| Наименование мероприятия (проекта) | Сметная стоимость мероприятий в разрезе по годам, тыс. руб. | | | | | | | | | | Примечание |
|------------------------------------|---|------------------|-----------------|-----------------|-----------------|-----------------|-----------------|----------------|-----------------|-----------------|------------|
| | 2015 | 2016 | 2017 | 2018 | 2019 | 2020 | 2021 | 2022 | 2023 | 2024 | |
| Мероприятие №1 | - | 110,000 | - | - | - | - | - | - | - | - | |
| Мероприятие №2 | - | 27119,846 | - | - | - | - | - | - | - | - | ЛРС №1 |
| Мероприятие №3 | - | - | - | 150,000 | - | - | - | - | - | - | |
| Мероприятие №4 | - | 150,000 | 150,000 | 150,000 | 75,000 | - | - | - | - | - | |
| Мероприятие №5 | - | 3136,399 | 3136,399 | 3136,399 | 3362,917 | - | - | - | - | - | ЛРС №2-5 |
| Мероприятие №6 | - | - | - | - | - | 5227,332 | 7318,265 | 5227,33 | 6621,288 | 6621,288 | ЛРС №6-10 |
| Мероприятие №7 | - | - | - | - | - | 958,341 | - | - | - | - | ЛРС №11 |
| Мероприятие №8 | - | - | 150,000 | - | - | - | - | - | - | - | |
| Итого: | - | 90516,250 | 3436,399 | 3436,399 | 3437,917 | 6185,673 | 7318,265 | 5227,33 | 6621,288 | 6621,288 | |
| Всего | 132800,800 | | | | | | | | | | |



**РАЗДЕЛ 7.
ЦЕЛЕВЫЕ ПОКАЗАТЕЛИ
РАЗВИТИЯ ЦЕНТРАЛИЗОВАННЫХ СИСТЕМ
ВОДОСНАБЖЕНИЯ.**

*В соответствии с пунктом 3 Статья 37. ФЗ от 07.12.2011
№ 416 «О водоснабжении и водоотведении» в связи с отсутствием в границах
муниципального образования сельского поселения «село Миатли»:*

- *организации, осуществляющей холодное водоснабжение;*
- *утвержденного тарифов на услугу водоснабжения, подключения к централизованным сетям водоснабжения,*
- *инвестиционной программы,*

разработчиком схемы водоснабжения не было возможности проанализировать установленные федеральным органом исполнительной власти, осуществляющим функции по выработке государственной политики и нормативно-правовому регулированию в сфере жилищно-коммунального хозяйства, целевые показатели деятельности организаций, осуществляющих горячее водоснабжение, холодное водоснабжение и (или) водоотведение, установленные на период действия инвестиционной программы с учетом сравнения их с лучшими аналогами фактических показателей деятельности организаций, осуществляющей горячее водоснабжение, холодное водоснабжение, за истекший период регулирования.

Критерии для формирования целевых показателей в техническом задании Заказчика схемы водоснабжения так же отсутствуют.

По итогам анализа текущего состояния системы водоснабжения сельского поселения «село Миатли», проведенного в разделе I (том I «Схема водоснабжения»), в отсутствии

- балансовых показателей в зоне обслуживания,*
- структуры действующих тарифов на услуги водоснабжения,*
- прогнозных данных по перспективному росту нагрузок для реализации*

были выявлены основные проблемы функционирования и развития системы водоснабжения муниципального образования, а также намечены основные пути решения выявленных проблем.

Схемой водоснабжения предусматриваются мероприятия по подключению объектов капитального строительства, а также мероприятия по надежности водоснабжения и по повышению качества услуг водоснабжения.

Исходя из этого, сформированы мероприятия и выбраны соответствующие им целевые показатели развития данной системы водоснабжения.

Перечень целевых показателей принят в соответствии:

с Требованиями к содержанию схем водоснабжения и водоотведения, установленными постановлением правительства РФ от 05.09.2013 года №782;

Методическими рекомендациями по разработке программ комплексного развития систем коммунальной инфраструктуры муниципальных образований", утвержденными приказом мин региона РФ от 06.05.2011 N 204;

Методикой проведения мониторинга выполнения производственных и инвестиционных программ организаций коммунального комплекса, утвержденной приказом мин региона России от 14.04.2008 года №48.

В *таблице 7.1* приведены данные целевые показатели с обоснованием механизма их расчета.

Таким образом, можно выделить следующие приоритетные направления развития системы водоснабжения села Миатли на расчетный период до 2025 года (включительно):

➤ *По критерию «качества поданного ресурса»:*

➤ *строительство очистных сооружений водоснабжения;*

➤ *проектирование и строительство резервуаров чистой воды*

(РЧВ).

➤ *По критерию «надежности и бесперебойности водоснабжения»:*

➤ *реконструкция сетей с критическим уровнем износа;*

➤ *строительство распределительных сетей к новым объектам*

капитального строительства.

➤ *По критерию «эффективности использования ресурсов»:*

➤ *установка приборов учета, ввод их в эксплуатацию.*

➤ *По критерию «качества обслуживания абонентов»:*

- *формирование структуры организации коммунального комплекса;*
- *подключение новых потребителей;*
- *установление тарифов на подключение и услугу водоснабжения.*

В сложившихся условиях, для обеспечения качества и надежности водоснабжения в селе Миатли, с учетом перспективного развития села, особое значение имеет:

- *поддержание имущественного комплекса водоснабжения, в отсутствии эксплуатирующей организации в работоспособном состоянии,*
- *замена устаревшего оборудования на современные аналоги.*

При актуализации схемы водоснабжения представителями муниципального образования разработчик рекомендует сформировать следующие группы целевых индикаторов:

- *Группа "показатели качества питьевой воды";*
- *Группа "показатели надежности и бесперебойности водоснабжения";*
- *Группа "показатели качества обслуживания абонентов";*
- *Группа "показатели эффективности использования ресурсов, в том числе сокращения потерь воды при транспортировке";*
- *Группа "соотношение цены реализации мероприятий инвестиционной программы и их эффективности - улучшение качества воды";*
- *Иные показатели, установленные федеральным органом исполнительной власти, осуществляющим функции по выработке государственной политики и нормативно-правовому регулированию в сфере жилищно-коммунального хозяйства.*

Данные целевые индикаторы необходимы для целей получения по итогам реализации Проекта схемы водоснабжения сельского поселения «село Миатли» следующих результатов:

- обеспечение требуемого уровня эффективности, сбалансированности, безопасности и надежности функционирования системы централизованного водоснабжения села Миатли;

- создание инженерных коммуникации и производственных мощностей системы централизованного водоснабжения для подключения, вновь построенных (реконструируемых) объектов жилищного фонда, социальной инфраструктуры, общественно-делового назначения;

- обеспечение качественного и бесперебойного водоснабжения потребителей села;

- достижения значения целевых индикаторов, установленных настоящим Проектом в *таблице 7.2.*

Таблица 7.1

Целевых показателей системы водоснабжения с обоснованием механизма их расчета

| п/п | Наименование показателя | Индикаторы мониторинга, единицы измерения | Механизм расчета индикатора | Размер индикатора на 01.01.2015 г. |
|-----|---|--|--|---|
| 1 | Показатели качества поставляемого ресурса (питьевой воды) | Доля сельских населенных пунктов с централизованным водоснабжением в общем количестве сельских населенных пунктов сельского поселения, % | Отношение количества сельских населенных пунктов с централизованным водоснабжением к общему количеству сельских населенных пунктов | $1/1*100\%=100\%$ |
| | | Количество проб воды, соответствующих установленным требованиям СанПиН 2.1.1074-01 | Отношение количества проб воды, соответствующих установленным требованиям, к общему количеству проб воды | сведения отсутствуют |
| 2 | Показатели надежности и бесперебойности водоснабжения | Количество аварий на сетях водоснабжения, ед./км. | Отношение количества аварий на системах водоснабжения к протяженности сетей | 0 |
| | | Доля сетей водоснабжения, нуждающихся в замене, % | Отношение протяженности сетей, нуждающихся в замене, к протяженности сети (п.м.) | $25255/25255=100\%$ |
| | | Индекс замены сетей, % | Отношение количества замененных сетей к протяженности сети (п.м.) | $0/25255=0\%$ |
| 3 | Показатели качества обслуживания абонентов | Спрос на ресурс (ХВС) тыс. м ³ | Прогноз спроса на холодную воду | см. Раздел 3 Том I Схема водоснабжения |
| | | Величина новых нагрузок, м ³ /час | Прогнозные значения нагрузок новых потребителей | см. Раздел 3 Том I Схема водоснабжения |
| | | Продолжительность водоснабжения потребителей, час./день | Отношение количества часов предоставления услуги к количеству дней в отчетном периоде | $8760/365=24$ |
| | | Индекс нового строительства, % | Отношение протяженности построенных сетей к протяженности сетей (п.м.) | $0/25255=0\%$ |
| 4 | Показатели эффективности использования ресурсов | Потери воды в сетях, м ³ /км. | Отношение объема потерь воды протяженности сетей водоснабжения | Сведений нет |
| | | Расход электрической энергии на перекачку воды, кВт ч/м ³ | Отношение расходов электрической энергии на производство(транспортировку) воды к объему производства (транспортировки) воды | Сведений нет |
| | | Доля воды, реализуемой с использованием показаний приборов учета, % | Отношение объема реализации воды по показаниям приборов учета к общему объему реализации воды | 0% |

Таблица 7.2

Свод целевых показателей системы водоснабжения*

| Наименование целевого показателя | Единица измерения | Значение индикатора | | | | | | | | | |
|---|---------------------|---------------------|----------|----------|----------|----------|----------|----------|----------|----------|----------|
| | | 2015 год | 2016 год | 2017 год | 2018 год | 2019 год | 2020 год | 2021 год | 2022 год | 2023 год | 2024 год |
| Доля сельских населенных пунктов с централизованным водоснабжением в общем количестве сельских населенных пунктов сельского поселения | % | 100 | 100 | 100 | 100 | 100 | 100 | 100 | 100 | 100 | 100 |
| Количество проб воды, соответствующих установленным требованиям СанПиН 2.1.1074-01 | ед. | * | * | * | * | * | * | * | * | * | * |
| Количество аварий на сетях водоснабжения | ед./км. | * | * | * | * | * | * | * | * | * | * |
| Доля сетей водоснабжения, нуждающихся в замене | % | 100 | 80 | 21 | 21 | 18 | 16 | 12 | 8 | 4 | 0 |
| Индекс замены сетей | % | 0 | 0 | 0 | 0 | 5 | 6 | 4 | 3 | 4 | 4 |
| Спрос на ресурс (ХВС) ** | тыс. м ³ | | | | | | | | | | |
| Величина новых нагрузок ** | м ³ /час | | | | | | | | | | |
| Продолжительность водоснабжения потребителей | час./день | 24 | 24 | 24 | 24 | 24 | 24 | 24 | 24 | 24 | 24 |
| Индекс нового строительства | % | 0 | 0 | 0 | 0 | 0 | 0 | 0 | 0 | 0 | 10 |
| Потери воды в сетях | м ³ /км | * | * | * | * | * | * | * | * | * | * |
| Расход электрической энергии на перекачку воды | кВтч/м ³ | * | * | * | * | * | * | * | * | * | * |
| Доля воды, реализуемой с использованием показаний приборов учета | % | * | * | * | * | * | * | * | * | * | * |

*Заполнять при актуализации Схемы водоснабжения и водоотведения

**Показатели рассчитаны с учетом инновационного сценария

Таблица 7.3

Свод целевых показателей системы водоснабжения при участии муниципального образования в Республиканской целевой программе «Чистая вода» на 2012-2017 годы, утвержденной постановлением правительства Республики Дагестан от 13.12.2013 г. №674

| Наименование целевого показателя | Единица измерения | Значение индикатора | | | | | | | | | | |
|--|-------------------|---------------------|----------|----------|----------|----------|----------|----------|----------|----------|----------|----------|
| | | 2014 год | 2015 год | 2016 год | 2017 год | 2018 год | 2019 год | 2020 год | 2021 год | 2022 год | 2023 год | 2024 год |
| Удельный вес проб воды, отбор которой произведен из водопроводной сети, не отвечающих гигиеническим нормативам по санитарно-химическим показателям | % | 20,2 | 18,4 | 16,1 | 15,4 | 14,2 | 13,1 | 12,1 | 11,1 | 10,2 | 9,4 | 8,7 |
| Удельный вес проб воды, отбор которой произведен из водопроводной сети, не отвечающих гигиеническим нормативам по микробиологическим показателям | % | 12,6 | 10,5 | 8,4 | 7,3 | 6,4 | 5,6 | 4,9 | 4,3 | 3,8 | 3,3 | 2,9 |
| Доля уличной водопроводной сети, нуждающейся в замене | % | 28,5 | 26,2 | 24,5 | 23,2 | 22,0 | 20,8 | 19,8 | 18,7 | 17,7 | 16,8 | 15,9 |
| Обеспеченность населения централизованными услугами водоснабжения | % | 52,1 | 54,5 | 56,8 | 60 | 62,6 | 65,4 | 68,3 | 71,3 | 74,4 | 77,7 | 81,1 |



РАЗДЕЛ 8.
ПЕРЕЧЕНЬ ВЫЯВЛЕННЫХ БЕСХОЗЯЙНЫХ ОБЪЕКТОВ
ЦЕНТРАЛИЗОВАННЫХ СИСТЕМ ВОДОСНАБЖЕНИЯ (В СЛУЧАЕ
ИХ ВЫЯВЛЕНИЯ)
И ПЕРЕЧЕНЬ ОРГАНИЗАЦИЙ, УПОЛНОМОЧЕННЫХ НА ИХ
ЭКСПЛУАТАЦИЮ.

В соответствии со статьей 42 ФЗ № 416 «О водоснабжении и водоотведении» разработчику схемы водоснабжения муниципального образования не представлены результаты инвентаризации водопроводных сетей (отсутствует внутренний локальный акт на проведение инвентаризации объектов системы водоснабжения к моменту начала разработки схемы водоснабжения).

На основании вышеизложенного отсутствует возможность проанализировать акты технической инвентаризации объектов инженерной инфраструктуры (системы водоснабжения) в границах муниципального образования на предмет установления правообладателя и дальнейшей возможности эксплуатации данных объектов.

В настоящее время собственниками индивидуальных жилых домов самостоятельно проводятся сети и осуществляются врезки в существующую централизованную систему. Данные объекты не регистрируются и на них не устанавливается право собственности.

Проведение технической инвентаризации объектов системы водоснабжения как мероприятия необходимо как с экономической точки зрения, так и с точки зрения надежности водоснабжения и безопасности бесхозных объектов для населения и окружающей среды.

В случае дальнейшего выявления бесхозных объектов в ВКХ (водно-канализационном хозяйстве) администрация села обязана в соответствии с Положением о принятии на учет бесхозных недвижимых вещей, утвержденного постановлением Правительства российской Федерации от 17.09.2003 г. №580, объекты недвижимого имущества, которые не имеют собственников, или

собственники которых не известны, или от права собственности на которые собственники отказались, в порядке, предусмотренном статьями 225 и 236 Гражданского кодекса Российской Федерации, принимаются на учет органами Федеральной регистрационной службы (в настоящее время органами Федеральной службы государственной регистрации, кадастра и картографии-ФФГБУ «ФКП РОСРЕЕСТРА» по РД). Принятие на учет объекта недвижимого имущества осуществляется на основании заявления органа местного самоуправления, на территории которого находится объект недвижимого имущества.

При этом администрация должна обосновать, что указанные сети и объекты задействованы в системах водоснабжения сельского поселения «село Миатли», и техническое состояние данных объектов в основном удовлетворительное (или неудовлетворительное).

Приложить документы, удостоверяющие отсутствие чьего-либо права собственности на указанные объекты коммунальной инфраструктуры, о чем будут свидетельствовать сведения из:

- *Муниципального учреждения «Администрация сельского поселения «село Миатли»;*
- *Федерального агентства по управлению государственным имуществом (Росимущество);*
- *Филиал Государственного унитарного предприятия "Дагтехинвентаризация" по г. Кизилюрт и Кизилюртовскому району (Адрес: Республика Дагестан, город Кизилюрт, улица Малагусейнова, строение 6"а" (ФЛ ГУП «Дагтехинвентаризация» по городу Кизилюрт);*
- *Министерства имущественных отношений Республики Дагестан;*
- *Управления Федеральной службы государственной регистрации, кадастра и картографии по Республике Дагестан.*

Далее, учитывая требования статьи 8 Федерального закона от 07.12.2011 №416-ФЗ «О водоснабжении и водоотведении» необходимо:

- *поставить выявленные объекты на учет в установленном порядке в качестве бесхозяйных объектов недвижимого имущества;*

- *признать право муниципальной собственности на данные бесхозные объекты недвижимого имущества;*
- *организовать управление бесхозными объектами недвижимого имущества, в соответствии с действующим федеральным законодательством:*

27 апреля 2013 года Совет Федерации одобрил законопроект «О внесении изменений в Федеральный закон «О концессионных соглашениях» и отдельные законодательные акты Российской Федерации» (далее – Закон). Ключевой задачей Закона является закрепление основных механизмов передачи.

В Закон о водоснабжении внесены изменения, направленные на уточнение порядка проведения конкурса на право заключения договоров аренды в отношении рассматриваемых объектов, а также значительный блок положений, отражающих особенности осуществления хозяйственной деятельности с использованием

Порядок осуществления концедентом контроля над исполнением концессионером деятельности по концессионному соглашению: предусмотрено предоставление публичного доступа к результатам такого контроля посредством размещения их в сети «Интернет». Официальный сайт в сети Интернет, на котором осуществляется размещение информации о проведении конкурса: www.torgi.gov.ru.

Дополнены гарантии прав концессионера: утвержденные в соответствии с законодательством Российской Федерации инвестиционные программы концессионера должны содержать мероприятия, включенные в концессионное соглашение в соответствии с требованиями Закона о концессионных соглашениях.

Если во время действия концессионного соглашения произошло изменение применяемых тарифов: по соглашению сторон и по согласованию с уполномоченными органами установление, изменение, корректировка регулируемых тарифов до конца срока действия концессионного соглашения осуществляются по правилам, действующим на момент данного изменения, а не по правилам, действующим на момент заключения концессионного соглашения.

Если при исполнении концессионного соглашения, объектом которого являются объекты ЖКХ, выявлены технологически связанные с объектом

концессионного соглашения бесхозные объекты, являющиеся частью относящихся к объекту концессионного соглашения систем. В этом случае допускается передача концессионеру прав владения и (или) пользования указанными объектами, если оценка их стоимости в совокупности не превышает десять процентов от определенной на дату заключения концессионного соглашения балансовой стоимости объекта концессионного соглашения, без проведения торгов.

Соответствующие изменения, внесенные в Федеральный закон от 7 декабря 2011 г. № 416-ФЗ «О водоснабжении и водоотведении» (далее – Закон о водоснабжении) уточнили, что передача прав владения и (или) пользования объектами водоотведения, водо- и теплоснабжения (далее – объекты ЖКХ) возможна:

➤ либо посредством заключения договора аренды в результате проведения конкурса. Решение о заключении концессионного соглашения в отношении объектов ЖКХ в дополнение к ранее предусмотренным обязательным элементам должно включать в себя 1) задание и 2) требование об указании участниками конкурса в составе конкурсного предложения мероприятий, обеспечивающих достижение предусмотренных заданием целей и минимально допустимых плановых значений показателей деятельности концессионера, с описанием основных характеристик этих мероприятий. При этом к заданию устанавливается ряд дополнительных требований: оно должно содержать величины необходимой тепловой мощности, необходимой мощности (нагрузки) водопроводных сетей, канализационных сетей и сооружений на них в определенных точках поставки, точках подключения (технологического присоединения), точках приема, точках подачи, точках отведения, сроки ввода мощностей в эксплуатацию и вывода их из эксплуатации.

Для объектов ЖКХ устанавливается ряд дополнительных требований к конкурсной документации. По сравнению с остальными объектами, конкурсная документация должна включать в себя, например, проект концессионного соглашения, упомянутые выше задание и перечень мероприятий, применяемый метод регулирования тарифов и другие параметры. Для объектов ЖКХ

устанавливаются новые критерии конкурса, а также порядок оценки конкурсных предложений участников в соответствии с данными критериями.

В качестве критериев могут использоваться:

- *предельный размер расходов на создание и (или) реконструкцию объекта концессионного соглашения, которые предполагается осуществить концессионером, на каждый год срока действия концессионного соглашения;*
- *объем расходов, финансируемых за счет средств концедента, на создание и (или) реконструкцию объекта концессионного соглашения на каждый год срока действия концессионного соглашения в случае, если решением о заключении концессионного соглашения, конкурсной документацией предусмотрено принятие концедентом на себя расходов, на создание и (или) реконструкцию данного объекта;*
- *объем расходов, финансируемых за счет средств концедента, на использование (эксплуатацию) объекта концессионного соглашения на каждый год срока действия концессионного соглашения в случае, если решением о заключении концессионного соглашения, конкурсной документацией предусмотрено принятие концедентом на себя расходов на использование (эксплуатацию) данного объекта;*
- *долгосрочные параметры регулирования деятельности концессионера;*
- *плановые значения показателей деятельности концессионера.*

При этом к долгосрочным параметрам регулирования деятельности концессионера, которые устанавливаются в качестве критериев конкурса, относятся:

- *базовый уровень операционных расходов;*
- *показатели энергосбережения и энергетической эффективности;*
- *норма доходности инвестированного капитала, норматив чистого оборотного капитала в случае, если конкурсной документацией предусмотрен метод обеспечения доходности инвестированного капитала или метод доходности инвестированного капитала;*

➤ *нормативный уровень прибыли в случае, если конкурсной документацией предусмотрен метод индексации установленных тарифов или метод индексации.*

Содержание конкурсных предложений оценивается с точки зрения их влияния на дисконтированную выручку и значение показателей деятельности концессионера. Правила расчета дисконтированной выручки также устанавливаются Законом.

Для конкурсов на право заключения концессионных соглашений в отношении объектов ЖКХ устанавливается запрет на проведение переговоров с победителем конкурса, в результате которых могут быть изменены условия концессионного соглашения.

➤ *либо посредством заключения концессионного соглашения, с соблюдением установленных законодательством конкурсных процедур.*

Для объектов ЖКХ устанавливается дополнительный перечень существенных условий заключаемых концессионных соглашений. В их число входят:

➤ *значения долгосрочных параметров регулирования деятельности концессионера;*

➤ *задание и основные мероприятия, по созданию и (или) реконструкции объекта концессионного соглашения, обеспечивающих достижение предусмотренных заданием целей и минимально допустимых плановых значений показателей деятельности концессионера, с описанием основных характеристик этих мероприятий;*

➤ *предельный размер расходов на создание и (или) реконструкцию объекта концессионного соглашения, которые предполагается осуществлять в течение всего срока действия концессионного соглашения концессионером;*

➤ *плановые значения показателей надежности, качества, энергетической эффективности объектов ЖКХ, плановые значения иных предусмотренных конкурсной документацией технико-экономических показателей данных объектов (далее - плановые значения показателей деятельности концессионера);*

➤ *порядок возмещения расходов концессионера, подлежащих возмещению в соответствии с нормативными правовыми актами Российской Федерации в сфере теплоснабжения, в сфере водоснабжения и водоотведения и не возмещенных ему на момент окончания срока действия концессионного соглашения.*

Включение в перечень существенных условий плановых показателей деятельности концессионера можно расценить как принятие законодателем подхода к деятельности по концессионному соглашению как к целостному процессу, обладающему определенными свойствами. Данный подход гораздо более обоснован, нежели оценка деятельности концессионера как выполнения своего рода подрядных работ, основным критерием которых является соответствие техническим показателям создаваемого объекта.

Усложнен порядок изменения условий концессионного соглашения, заключенного в отношении объектов ЖКХ. Теперь для этого необходимо получение предварительного согласия антимонопольного органа, а в некоторых случаях – органа в сфере тарифного регулирования. Порядок получения такого согласия будет определен подзаконными актами.

Специально для объектов ЖКХ устанавливается требование об обеспечении обязательств концессионера безотзывной банковской гарантией.

В обоих законах четко устанавливается взаимосвязь между заключенным концессионным соглашением и содержащимся в нем обязательствами концессионера с инвестиционными программами, утверждаемыми для концессионеров-организаций коммунального комплекса. Это соотношение определяется с учетом показателей надежности, качества и энергетической эффективности объектов ЖКХ: именно на их основании будут устанавливаться тарифы организаций коммунального комплекса и определяться степень выполнения концессионером своих обязательств.

Одним из основных нововведений Закона стало появление специальных глав, регулирующих особенности передачи прав владения и (или) пользования

объектами ЖКХ, находящимися в государственной или муниципальной собственности. Предусмотрено только два варианта такой передачи: по договору аренды или в силу заключенного концессионного соглашения. При этом устанавливается ограничение: в случае, если срок, между датой ввода в эксплуатацию хотя бы одного объекта из числа объектов ЖКХ, находящихся в государственной или муниципальной собственности, и датой опубликования извещения о проведении соответствующего конкурса, превышает пять лет либо дата ввода в эксплуатацию хотя бы одного объекта из числа данных объектов не может быть определена, передача прав владения и (или) пользования данными объектами осуществляется только по концессионному соглашению.

Договоры аренды объектов ЖКХ, находящихся в государственной или муниципальной собственности, заключаются по результатам проведения конкурсов на право заключения этих договоров с учетом требований антимонопольного законодательства и новой редакции Закона о теплоснабжении и Закона о водоснабжении соответственно. По аналогии с Законом о концессионных соглашениях устанавливаются специальные требования к конкурсной документации, критериям конкурса и порядку их оценки. В качестве критериев конкурса могут устанавливаться объем финансовой поддержки, необходимой арендатору, и предоставляемой арендодателем в целях возмещения затрат и недополученных доходов, а также долгосрочные параметры регулирования, установленные законами. Следует отметить, что в отличие от концессионных соглашений для договоров аренды Закон прямо устанавливает возможность компенсации арендодателем не только произведенных расходов, но и недополученного дохода.

Так же, как и при оценке конкурсных предложений в концессионном конкурсе, конкурсные предложения участников арендного конкурса оцениваются с точки зрения их влияния на дисконтированную выручку, порядок расчета которой устанавливается Законом.

Надлежащее исполнение обязательств арендатора по договору аренды в отношении объектов ЖКХ должно обеспечиваться исключительно банковской гарантией.

Закон предусматривает существенные условия договора аренды. В перечень этих условий входят, в том числе значения долгосрочных параметров государственного регулирования тарифов и предельные сроки прекращения поставок потребителям соответствующих товаров, оказания соответствующих услуг и допустимый объем непредоставления соответствующих товаров, услуг, превышение которых является существенным нарушением условий договора аренды. Также устанавливаются права и обязанности сторон договора, основания его расторжения и перечень нарушений, являющихся существенными.

Целью принятия Закона являлось обеспечение эффективного использования имущества и привлечения инвестиций в сферу жилищно-коммунального хозяйства. Вносимые Законом изменения существенным образом улучшают взаимосвязь существующего тарифного регулирования и норм, действующих в сфере заключения концессионных и арендных соглашений. Представляется, что несмотря на ужесточение отдельных положений (например, необходимость получения предварительного согласия антимонопольного органа на изменения условий концессионного соглашения), более четкая система гарантий, предоставляемых частному партнеру, положительным образом повлияет на объем и эффективность реализации заключаемых концессионных и арендных соглашений.

Закон вступил в силу с 1 января 2014 года за исключением основных положений, касающихся порядка заключения договоров аренды в отношении объектов ЖКХ, – они вступают в силу со дня опубликования Закона.

Федеральным законом от 21.07.2014 №265-ФЗ «О внесении изменений в Федеральный закон «О концессионных соглашениях» и отдельные законодательные акты РФ» внесены поправки касающиеся сроков действия концессионного соглашения и его существенных условий.

Срок действия соглашения должен устанавливаться с учетом срока создания и реконструкции объекта, объемов инвестирования, срока окупаемости и др.

В том случае, если концедентом является орган государственной власти или местного самоуправления, то продление срока действия соглашения должно быть согласовано с антимонопольными органами. При этом сроки и основания, по которым соглашение может быть продлено, будет определяться Правительством РФ.

К существенным условиям концессионного соглашения теперь также относятся обязанности концедента и концессионера по подготовке территории, необходимой для создания или реконструкции объекта и объем валовой выручки, получаемой концессионером. Если объектом концессионного соглашения являются объекты коммунального хозяйства, то объем выручки должен определяться на каждый год.

Помимо этого законом устанавливается обязанность государственных и муниципальных органов составлять перечень объектов, в отношении которых планируется заключение концессионных соглашений, и размещать его в интернете. Однако такой перечень будет носить информационный характер и отсутствие в нем какого-либо объекта не является препятствием для заключения концессионного соглашения.

ПРИЛОЖЕНИЯ

| Схема водоснабжения и водоотведения муниципального образования "село Миатли" | | | | | | |
|--|--|--|----------|--------|-----------------------|-----------------------|
| ЛОКАЛЬНЫЙ РЕСУРСНЫЙ СМЕТНЫЙ РАСЧЕТ №1 | | | | | | |
| Приобретение модульной станции комплексной очистки воды в Новом Миатли и Старом Миатли | | | | | | |
| Сметная стоимость на 2016 г. 27119,846 тыс. руб. | | | | | | |
| № пп | Наименование работ | Обоснование цены | Ед. изм. | Кол-во | Цена за единицу, руб. | Стоимость работ, руб. |
| 1 | Приобретение модульной станции комплексной очистки воды | Анализ стоимости аналогичных объектов | шт. | 2 | 8600000 | 17200000 |
| 2 | <i>Стоимость упаковки и погрузки на машину</i> | | шт. | 2 | 80000 | 160000 |
| 3 | <i>Стоимость шефмонтажа</i> | | шт. | 2 | 225000 | 450000 |
| 4 | <i>Стоимость монтажных работ</i> | | шт. | 2 | 675000 | 1350000 |
| 5 | <i>Стоимость ПНР</i> | | шт. | 2 | 225000 | 450000 |
| Итого прямые затраты по смете в ценах на 01.01.2014 г . | | | | | | 19610000 |
| Итого в ценах 2016 г. С индексом-дефлятором 1,172 | | | | | | 22982920 |
| НДС 18% | | | | | | 4136926 |
| ВСЕГО по смете | | | | | | 27119846 |

| Схема водоснабжения и водоотведения муниципального образования "село Миатли" | | | | | | |
|---|---|---|----------|--------------------|-----------------------|-----------------------|
| ЛОКАЛЬНЫЙ РЕСУРСНЫЙ СМЕТНЫЙ РАСЧЕТ №2 | | | | | | |
| Система водоснабжения села Старое Миатли (реконструкция участка водопроводной сети по улицам М.Гаджиева, Школьная, И.Шамякина и У.Зияудина) | | | | | | |
| Сметная стоимость на 2016 г. | | | | 3136,399 тыс. руб. | | |
| № пп | Наименование работ | Обоснование цены | Ед. изм. | Кол-во | Цена за единицу, руб. | Стоимость работ, руб. |
| 1 | Наружные инженерные сети водопровода из полиэтиленовых труб, разработка сухого грунта с погр. в а/транспорт 100мм глубиной 2м <i>Коэффициент перехода от цен базового района к СК ПЗ=0,82 (Приказ Мин. рег. разв. № 643 от 30.12.2011г). Поправочный коэффициент учитывающий сейсмичность ПЗ= 0,94 (МДС 81-02-12-2011 Приложение 1). Коэффициент учитывающий сейсмичность ПЗ=1,05 (СП 14.13330.2011г. МДС 81-02-12-2011г. Приложение 3). Стесненные условия к=1,06</i> | НЦС 81-02-14-2014 Таблица 14-14-001-01 | км | 1,8 | 1259938,26 | 2267888,86 |
| Итого прямые затраты по смете в ценах на 01.01.2014 г. | | | | | | 2267888,86 |
| Итого в ценах 2016 г. С индексом-дефлятором 1,172 | | | | | | 2657965,75 |
| НДС 18% | | | | | | 478433,83 |
| ВСЕГО по смете | | | | | | 3136399,58 |

| Схема водоснабжения и водоотведения муниципального образования "село Миатли" | | | | | | |
|--|---|---|----------|--------|-----------------------|-----------------------|
| ЛОКАЛЬНЫЙ РЕСУРСНЫЙ СМЕТНЫЙ РАСЧЕТ №3 | | | | | | |
| Система водоснабжения села Старое Миатли (реконструкция участка водопроводной сети по улицам Газимухаммада Гаджи, Хаджимурата, Имама Гамзата, Садовая) | | | | | | |
| Сметная стоимость на 2017 г. 3136,399 тыс. руб. | | | | | | |
| № пп | Наименование работ | Обоснование цены | Ед. изм. | Кол-во | Цена за единицу, руб. | Стоимость работ, руб. |
| 1 | Наружные инженерные сети водопровода из полиэтиленовых труб, разработка сухого грунта с погр. в а/транспорт 100мм глубиной 2м <i>Коэффициент перехода от цен базового района к СК ПЗ=0,82 (Приказ Мин. рег. разв. № 643 от 30.12.2011г). Поправочный коэффициент учитывающий сейсмичность ПЗ= 0,94 (МДС 81-02-12-2011 Приложение 1). Коэффициент учитывающий сейсмичность ПЗ=1,05 (СП 14.13330.2011г. МДС 81-02-12-2011г. Приложение 3). Стесненные условия к=1,06</i> | НЦС 81-02-14-2014 Таблица 14-14-001-01 | км | 1,8 | 1259938,26 | 2267888,86 |
| Итого прямые затраты по смете в ценах на 01.01.2014 г. | | | | | | 2267888,86 |
| Итого в ценах 2017 г. С индексом-дефлятором 1,172 | | | | | | 2657965,75 |
| НДС 18% | | | | | | 478433,33 |
| ВСЕГО по смете | | | | | | 3136399,58 |

| Схема водоснабжения и водоотведения муниципального образования "село Миатли" | | | | | | |
|---|---|---|----------|--------|-----------------------|-----------------------|
| ЛОКАЛЬНЫЙ РЕСУРСНЫЙ СМЕТНЫЙ РАСЧЕТ №4 | | | | | | |
| Система водоснабжения села Старое Миатли (реконструкция участка водопроводной сети по улицам Имама Газимагомеда, Салатавская, Муса-Шейка и Восточная) | | | | | | |
| Сметная стоимость на 2018 г. 3136,399 тыс. руб. | | | | | | |
| № пп | Наименование работ | Обоснование цены | Ед. изм. | Кол-во | Цена за единицу, руб. | Стоимость работ, руб. |
| 1 | Наружные инженерные сети водопровода из полиэтиленовых труб, разработка сухого грунта с погр. в а/транспорт 100мм глубиной 2м <i>Коэффициент перехода от цен базового района к СК ПЗ=0,82 (Приказ Мин. рег. разв. № 643 от 30.12.2011г). Поправочный коэффициент учитывающий сейсмичность ПЗ= 0,94 (МДС 81-02-12-2011 Приложение 1). Коэффициент учитывающий сейсмичность ПЗ=1,05 (СП 14.13330.2011г. МДС 81-02-12-2011г. Приложение 3). Стесненные условия κ=1,06</i> | НЦС 81-02-14-2014 Таблица 14-14-001-01 | км | 1,8 | 1259938,26 | 2267888,86 |
| Итого прямые затраты по смете в ценах на 01.01.2014 г. | | | | | | 2267888,86 |
| Итого в ценах 2018 г. С индексом-дефлятором 1,172 | | | | | | 2657965,75 |
| НДС 18% | | | | | | 478433,33 |
| ВСЕГО по смете | | | | | | 3136399,58 |

| Схема водоснабжения и водоотведения муниципального образования "село Миатли" | | | | | | |
|--|---|---|----------|--------|-----------------------|-----------------------|
| ЛОКАЛЬНЫЙ РЕСУРСНЫЙ СМЕТНЫЙ РАСЧЕТ №5 | | | | | | |
| Система водоснабжения села Старое Миатли (реконструкция участка водопроводной сети по улицам Дружбы, Озерная, Р.Гамзатова, Лермонтова) | | | | | | |
| Сметная стоимость на 2019 г. 3362,917 тыс. руб. | | | | | | |
| № пп | Наименование работ | Обоснование цены | Ед. изм. | Кол-во | Цена за единицу, руб. | Стоимость работ, руб. |
| 1 | Наружные инженерные сети водопровода из полиэтиленовых труб, разработка сухого грунта с погр. в а/транспорт 100мм глубиной 2м <i>Коэффициент перехода от цен базового района к СК ПЗ=0,82 (Приказ Мин. рег. разв. № 643 от 30.12.2011г). Поправочный коэффициент учитывающий сейсмичность ПЗ= 0,94 (МДС 81-02-12-2011 Приложение 1). Коэффициент учитывающий сейсмичность ПЗ=1,05 (СП 14.13330.2011г. МДС 81-02-12-2011г. Приложение 3). Стесненные условия к=1,06</i> | НЦС 81-02-14-2014 Таблица 14-14-001-01 | км | 1,93 | 1259938,26 | 2431680,84 |
| Итого прямые затраты по смете в ценах на 01.01.2014 г. | | | | | | 2431680,84 |
| Итого в ценах 2019 г. С индексом-дефлятором 1,172 | | | | | | 2849929,94 |
| НДС 18% | | | | | | 512987,39 |
| ВСЕГО по смете | | | | | | 3362917,33 |

| Схема водоснабжения и водоотведения муниципального образования "село Миатли" | | | | | | |
|--|--|---|-------------|--------|--------------------------|--------------------------|
| ЛОКАЛЬНЫЙ РЕСУРСНЫЙ СМЕТНЫЙ РАСЧЕТ №6 | | | | | | |
| Система водоснабжения села Новое Миатли (реконструкция участка водопроводной сети по улицам Ленина и Гаджиева) | | | | | | |
| Сметная стоимость на 2020 г. 5227,332 тыс. руб. | | | | | | |
| № пп | Наименование работ | Обоснование цены | Ед. изм. | Кол-во | Цена за единицу, руб. | Стоимость работ, руб. |
| 1 | Наружные инженерные сети водопровода из полиэтиленовых труб, разработка сухого грунта с погр. в а/транспорт 100-250 мм глубиной 2м <i>Коэффициент перехода от цен базового района к СК ПЗ=0,82 (Приказ Мин. рег. разв. № 643 от 30.12.2011г). Поправочный коэффициент учитывающий сейсмичность ПЗ= 0,94 (МДС 81-02-12-2011 Приложение 1). Коэффициент учитывающий сейсмичность ПЗ=1,05 (СП 14.13330.2011г. МДС 81-02-12-2011г. Приложение 3). Стесненные условия к=1,06</i> | НЦС 81-02-14-2014 Таблица 14-14-001-01 | км | 3,0 | 1259938,26 | 3779814,78 |
| Итого прямые затраты по смете в ценах на 01.01.2014 г. | | | | | | 3779814,78 |
| Итого в ценах 2020 г. С индексом-дефлятором 1,172 | | | | | | 4429942,92 |
| НДС 18% | | | | | | 797389,72 |
| ВСЕГО по смете | | | | | | 5227332,64 |

| Схема водоснабжения и водоотведения муниципального образования "село Миатли" | | | | | | |
|--|---|---|----------|--------|-----------------------|-----------------------|
| ЛОКАЛЬНЫЙ РЕСУРСНЫЙ СМЕТНЫЙ РАСЧЕТ №7 | | | | | | |
| Система водоснабжения села Новое Миатли (реконструкция участка водопроводной сети по улицам Дахадаева, Махмуда, Садовая и Цадасы, Хочбара) | | | | | | |
| Сметная стоимость на 2021 г. 7318,265 тыс. руб. | | | | | | |
| № пп | Наименование работ | Обоснование цены | Ед. изм. | Кол-во | Цена за единицу, руб. | Стоимость работ, руб. |
| 1 | Наружные инженерные сети водопровода из полиэтиленовых труб, разработка сухого грунта с погр. в а/транспорт 100мм глубиной 2м <i>Коэффициент перехода от цен базового района к СК ПЗ=0,82 (Приказ Мин. рег. разв. № 643 от 30.12.2011г). Поправочный коэффициент учитывающий сейсмичность ПЗ= 0,94 (МДС 81-02-12-2011 Приложение 1). Коэффициент учитывающий сейсмичность ПЗ=1,05 (СП 14.13330.2011г. МДС 81-02-12-2011г. Приложение 3). Стесненные условия κ=1,06</i> | НЦС 81-02-14-2014 Таблица 14-14-001-01 | км | 4,2 | 1259938,26 | 5291740,69 |
| Итого прямые затраты по смете в ценах на 01.01.2014 г. | | | | | | 5291740,69 |
| Итого в ценах 2021 г. С индексом-дефлятором 1,172 | | | | | | 6201920,09 |
| НДС 18% | | | | | | 1116345,61 |
| ВСЕГО по смете | | | | | | 7318265,70 |

| Схема водоснабжения и водоотведения муниципального образования "село Миатли" | | | | | | |
|--|--|---|----------|--------|-----------------------|-----------------------|
| ЛОКАЛЬНЫЙ РЕСУРСНЫЙ СМЕТНЫЙ РАСЧЕТ №8 | | | | | | |
| Система водоснабжения села Новое Миатли (реконструкция участка водопроводной сети по улицам Джия-удина, Махачкалинская, Центральная) | | | | | | |
| Сметная стоимость на 2022 г. 5227,333 тыс. руб. | | | | | | |
| № пп | Наименование работ | Обоснование цены | Ед. изм. | Кол-во | Цена за единицу, руб. | Стоимость работ, руб. |
| 1 | Наружные инженерные сети водопровода из полиэтиленовых труб, разработка сухого грунта с погр. в а/транспорт 100-200 мм глубиной 2м <i>Коэффициент перехода от цен базового района к СК ПЗ=0,82 (Приказ Мин. рег. разв. № 643 от 30.12.2011г). Поправочный коэффициент учитывающий сейсмичность ПЗ= 0,94 (МДС 81-02-12-2011 Приложение 1). Коэффициент учитывающий сейсмичность ПЗ=1,05 (СП 14.13330.2011г. МДС 81-02-12-2011г. Приложение 3). Стесненные условия κ=1,06</i> | НЦС 81-02-14-2014 Таблица 14-14-001-01 | км | 3,0 | 1259938,26 | 3779815 |
| Итого прямые затраты по смете в ценах на 01.01.2014 г. | | | | | | 3779815 |
| Итого в ценах 2022 г. С индексом-дефлятором 1,172 | | | | | | 4429942 |
| НДС 18% | | | | | | 797389 |
| ВСЕГО по смете | | | | | | 5227333 |

| Схема водоснабжения и водоотведения муниципального образования "село Миатли" | | | | | | |
|---|---|---|-------------|--------|--------------------------|--------------------------|
| ЛОКАЛЬНЫЙ РЕСУРСНЫЙ СМЕТНЫЙ РАСЧЕТ №9 | | | | | | |
| Система водоснабжения села Новое Миатли (реконструкция участка водопроводной сети по улицам Молодежная, Юсупова, Нурадилова, 25 Партсъезда, Гагарина, Опынская, Айдамирова, Пушкина) | | | | | | |
| Сметная стоимость на 2023 г. 6621,288 тыс. руб. | | | | | | |
| № пп | Наименование работ | Обоснование цены | Ед. изм. | Кол-во | Цена за единицу, руб. | Стоимость работ, руб. |
| 1 | Наружные инженерные сети водопровода из полиэтиленовых труб, разработка сухого грунта с погр. в а/транспорт 100мм глубиной 2м <i>Коэффициент перехода от цен базового района к СК ПЗ=0,82 (Приказ Мин. рег. разв. № 643 от 30.12.2011г). Поправочный коэффициент учитывающий сейсмичность ПЗ= 0,94 (МДС 81-02-12-2011 Приложение 1). Коэффициент учитывающий сейсмичность ПЗ=1,05 (СП 14.13330.2011г. МДС 81-02-12-2011г. Приложение 3). Стесненные условия κ=1,06</i> | НЦС 81-02-14-2014 Таблица 14-14-001-01 | км | 3,8 | 1259938,26 | 4787765,38 |
| Итого прямые затраты по смете в ценах на 01.01.2014 г. | | | | | | 4787765,38 |
| Итого в ценах 2023 г. С индексом-дефлятором 1,172 | | | | | | 5611261,03 |
| НДС 18% | | | | | | 1010026,99 |
| ВСЕГО по смете | | | | | | 6621288,02 |

| Схема водоснабжения и водоотведения муниципального образования "село Миатли" | | | | | | |
|---|---|---|----------|--------|-----------------------|-----------------------|
| ЛОКАЛЬНЫЙ РЕСУРСНЫЙ СМЕТНЫЙ РАСЧЕТ №10 | | | | | | |
| Система водоснабжения села Новое Миатли (реконструкция участка водопроводной сети по улицам Школьная, Дагестанская, Дадаева, Меджидова, Шамиля, Махачкалинский тупик, Андропова, Южная, Южная №1) | | | | | | |
| Сметная стоимость на 2024 г. 6621,288 тыс. руб. | | | | | | |
| № пп | Наименование работ | Обоснование цены | Ед. изм. | Кол-во | Цена за единицу, руб. | Стоимость работ, руб. |
| 1 | Наружные инженерные сети водопровода из полиэтиленовых труб, разработка сухого грунта с погр. в а/транспорт 100мм глубиной 2м <i>Коэффициент перехода от цен базового района к СК ПЗ=0,82 (Приказ Мин. рег. разв. № 643 от 30.12.2011г). Поправочный коэффициент учитывающий сейсмичность ПЗ= 0,94 (МДС 81-02-12-2011 Приложение 1). Коэффициент учитывающий сейсмичность ПЗ=1,05 (СП 14.13330.2011г. МДС 81-02-12-2011г. Приложение 3). Стесненные условия κ=1,06</i> | НЦС 81-02-14-2014 Таблица 14-14-001-01 | км | 3,8 | 1259938,26 | 4787765,38 |
| Итого прямые затраты по смете в ценах на 01.01.2014 г. | | | | | | 4787765,38 |
| Итого в ценах 2024 г. С индексом-дефлятором 1,172 | | | | | | 5611261,03 |
| НДС 18% | | | | | | 1010026,99 |
| ВСЕГО по смете | | | | | | 6621288,02 |

| Схема водоснабжения и водоотведения муниципального образования "село Миатли" | | | | | | |
|---|---|---|----------|--------|-----------------------|-----------------------|
| ЛОКАЛЬНЫЙ РЕСУРСНЫЙ СМЕТНЫЙ РАСЧЕТ №11 | | | | | | |
| Система водоснабжения села Новое Миатли (строительство участка водопроводной сети по улицам Восточная и Гаражная) | | | | | | |
| Сметная стоимость на 2020 г. 958,344тыс. руб. | | | | | | |
| № пп | Наименование работ | Обоснование цены | Ед. изм. | Кол-во | Цена за единицу, руб. | Стоимость работ, руб. |
| 1 | Наружные инженерные сети водопровода из полиэтиленовых труб, разработка сухого грунта с погр. в а/транспорт 100мм глубиной 2м <i>Коэффициент перехода от цен базового района к СК ПЗ=0,82 (Приказ Мин. рег. разв. № 643 от 30.12.2011г). Поправочный коэффициент учитывающий сейсмичность ПЗ= 0,94 (МДС 81-02-12-2011 Приложение 1). Коэффициент учитывающий сейсмичность ПЗ=1,05 (СП 14.13330.2011г. МДС 81-02-12-2011г. Приложение 3). Стесненные условия κ=1,06</i> | НЦС 81-02-14-2014 Таблица 14-14-001-01 | км | 0,55 | 1259938,26 | 692966,04 |
| Итого прямые затраты по смете в ценах на 01.01.2014 г. | | | | | | 692966,04 |
| Итого в ценах 2020 г. С индексом-дефлятором 1,172 | | | | | | 812156,20 |
| НДС 18% | | | | | | 146188,11 |
| ВСЕГО по смете | | | | | | 958344,31 |

ТОМ 2
ВОДООТВЕДЕНИЕ



РАЗДЕЛ 1. СУЩЕСТВУЮЩЕЕ ПОЛОЖЕНИЕ В СФЕРЕ ВОДООТВЕДЕНИЯ ПОСЕЛЕНИЯ

а) описание структуры системы сбора, очистки и отведения сточных вод на территории поселения и деление территории поселения на эксплуатационные зоны

Организованный сброс сточных вод посредством центральной системы водоотведения в муниципальном образовании сельское поселение «село Миатли» до настоящего времени отсутствует. Отвод стоков от административных и социально-значимых объектов имеющих внутреннюю канализацию, осуществляется в выгребные ямы.

На территории сельского поселения «село Миатли» нет очистных сооружений канализации, которые бы принимали сточные воды от населения. Канализационная система состоит из придворовых туалетов и выгребных ям (смотрите *рисунок 1*).

Индивидуальные жилые строения в большинстве имеют на своих приусадебных участках «шамбо».

Шамбо представляет собой сливную яму, которую устраивают или непосредственно во дворе частного дома (если имеется возможность для въезда специальной ассенизационной техники), или на улице, ближе к проезжей части.

Требования, предъявляемые к ямам шамбо:

➤ Выгребные ямы согласно санитарным требованиям необходимо размещать не ближе 30 м относительно скважин и колодцев с питьевой водой. Данное требование предъявляется для ям с естественной фильтрацией (с открытым дном).

➤ Установка шамбо производится на расстоянии от выше указанных элементов от 15м.

➤ Санитарные нормы запрещают использование в пищу растений и плодов, растущих в радиусе 30 м вокруг ям с естественной фильтрацией.

➤ Глубина ям шамбо не должна быть свыше 3 метров для обеспечения возможности откачки стоков (на глубину выше указанной отсутствует техническая возможность для устройств (длина шланга) ассенизаторского).

➤ На уровне 35 сантиметров ниже уровня земли располагается граница, выше которой поднятие уровня стоков допускать запрещается. Очистка шамбо должна производиться до достижения стоками данной отметки.

➤ Объем выгребной ямы должен быть таковым, чтобы в нее помещался объем стоков, скопившийся не менее чем за 2 (двух) недельный период. Расчет объема емкости производят исходя из суточной нормы потребления на человека в 243 л воды.

➤ Во избежание замерзания сточных вод в шамбо, ее снабжают крышкой с тщательной теплоизоляцией. Крышка должна обеспечивать герметичность при закрытии, чтобы, помимо обеспечения теплоизоляции, сквозь нее наружу не проникал запах. По этой же причине вентиляционная трубы из ямы шамбо должна выводиться на высоту не менее 4 х метров.

Содержимое ямы периодически выкачивают и отвозят в специально отведенные для утилизации отходов места ассенизационные машины.

Проложив канализационные трубы внутри дома, их подключают к стояку, который выводят наружу. К наружному концу стояка подключают канализационную трубу, выведенную непосредственно в сливную яму - шамбо.

Используя определенные способы очистки, шамбо поддерживают в хорошем состоянии длительное время.

Основные методы очистки:

- Использование специальных ассенизаторов;
- Применение насосов вручную или на автоматической основе;
- Очищение ям от грязи и ила имеющимися подручными средствами.

Для вывода отработанного водостока из канализационной системы могут быть использованы как химические, так и биологические вещества. Выбирают наиболее удобный и оптимальный для системы способ очистки.

Очищение не автоматизированным ручным способом имеет место в сельском поселении.

Для этой цели используют целый арсенал всевозможных средств: респиратора, резиновых перчаток и прорезиненной специальной одежды и обуви, высоких сапог, очков, головных уборов.

При ручном методе очистку производят с помощью таких инструментов, как металлическое ведро, веревка из искусственных материалов, металлическая емкость, присоединенная к длинной палке для удаления жидкой грязи, штыковые и совковые лопаты, ведра или емкости для временного высыпания содержимого выгребной ямы. Совковые лопаты используют для освобождения ям от жира и ила, штыковые – от твердых фракций.

Автоматизировано очищают выгребную яму с помощью насосов. Для бытовой очистки используют фекальные насосы наружного применения. Погружной насос используют, если септик более герметичен и расположен более глубоко. При использовании ручного электрического насоса приходится часто очищать сетку насоса от ила и грязи. При автоматизированной очистке септика или ямы фекальным насосом, применяют герметичную емкость, удлинитель, длинный шланг. Насос подключается к внутренней электрической сети.

Заказывается специализированный транспорт для очистки септика, при этом обеспечивается доступ машины к месту откачки на расстоянии 4 метров, при глубине ямы, не превышающей 3 метра, и достаточном отверстии для всасывающего шланга.

Данные работы производятся специальными службами по очистке отходов, имеющими обязательное разрешение на эти работы.

Химические препараты, используемые при очистке, оперативно перерабатывают загрязнения, не имеют резких неприятных запахов, и эффективны при колебаниях температур.

Биологические средства очистки ям и септиков более экологически чисты и безвредны для людей и окружающей среды.

Как и любой другой вид автономной канализации, канализация шамбо имеет свои положительные стороны и недостатки.

Выделяют следующий положительный перечень такой системы:

- экологичность – сточные воды выводятся в сливные емкости, имеющие вид герметичного накопителя; ямы же, не оснащенные дном, представляют собой одну из причин загрязнения почвы и грунтовых вод.
- легкость, как монтажа ямы, так и ее функционирования;
- отсутствие зависимости от глубины протекания грунтовых вод;
- независимость качества эксплуатации от типа грунта на участке.

Выделяются следующие недостатки такой системы:

- вероятность возникновения неприятного запаха; его появления можно избежать применением бактериальных препаратов либо пластиковых изделий в качестве емкостей.
- необходимость частых вызовов (по 1-2 раза в месяц) откачивающей техники; для принятия меры по очистке ямы шамбо при постоянном проживании.

Рисунок 1

Схема простейшей выгребной ямы из бетон

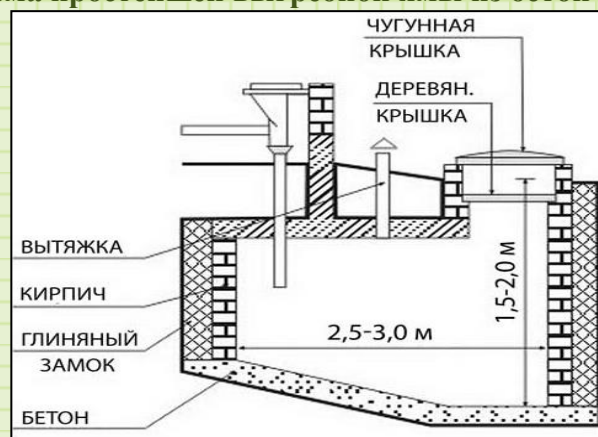

б) описание результатов технического обследования централизованной системы водоотведения, включая описание существующих канализационных очистных сооружений, в том числе оценку соответствия применяемой технологической схемы очистки сточных вод требованиям обеспечения нормативов качества очистки сточных вод, определения существующего дефицита (резерва) мощностей сооружений и описание локальных очистных сооружений, создаваемых абонентами

Сведения о результатах технического обследования централизованной системы водоотведения, включая описание КОС, включая оценку соответствия применяемой технологической схемы очистки сточных вод требованиям обеспечения нормативов качества очистки сточных вод, определения существующего дефицита (резерва) мощностей сооружений и описание локальных очистных сооружений, создаваемых абонентами не представлены в связи с отсутствием таковых в границах сельского поселения.

Предприятия, расположенные в границах сельского поселения и (или) осуществляющие хозяйственную деятельность на территории муниципального образования могут сбрасывать сточные воды при наличии соответствующего разрешения. Оно выдается по месту расположения предприятия органами местного самоуправления.

Для организаций или предприятий, вблизи которых нет водоемов, сброс осуществляется на рельеф.

При этом стоки должны быть очищенными, так как сброс неочищенных стоков на рельеф запрещен. В нашем случае необходимо с органами местного самоуправления и управлением «Роспотребнадзор» согласовать точку, куда будет производиться выброс, вне зависимости от того, насколько будут очищены стоки.

После очищения вода должна соответствовать ГОСТу.

Допустимые нормы и качество стоков в данном случае, приравниваются к нормам сброса в водоемы.

Для установления объемов сбросов на рельеф, необходимо провести следующие мероприятия:

- Взятие проб.
- Консервация проб.
- Оформление документации.
- Проведение анализа взятых проб.

➤ **Определение объемов производимых сбросов.**

Определение качества сточных вод не проводится по настоящее время, ретро анализы сточных вод администрацией или иным уполномоченным лицом не формируются.

Усредненные характеристики качества бытовых стоков отводимых абонентами жилищного фонда населенным пунктом представлены в *таблице 1.1*.

Таблица 1.1

Характеристики качества бытовых стоков, отводимых от потребителей жилищного фонда

| № п/п | Перечень загрязняющих веществ | Усредненная характеристика хозяйственно-бытовых сточных вод (концентрация мг/л) | № п/п | Перечень загрязняющих веществ | Усредненная характеристика хозяйственно-бытовых сточных вод (концентрация мг/л) |
|-------|-------------------------------|---|-------|-------------------------------|---|
| 1 | Взвешенные вещества | 110 | 13 | Медь | 0,02 |
| 2 | БПК полн. | 180 | 14 | Никель | 0,005 |
| 3 | ХПК | 250 | 15 | Цинк | 0,1 |
| 4 | Жиры | 40 | 16 | Хром (+3) | 0,003 |
| 5 | Азот аммонийный | 18 | 17 | Хром (+6) | 0,0003 |
| 6 | Хлориды | 45 | 18 | Свинец | 0,004 |
| 7 | Сульфаты | 40 | 19 | Кадмий | 0,0002 |
| 8 | Сухой остаток | 300 | 20 | Ртуть | 0,0001 |
| 9 | Нефтепродукты | 1,0 | 21 | Алюминий | 0,5 |
| 10 | СПАВ (анионные) | 2,5 | 22 | Марганец | 0,1 |
| 11 | Фенолы | 0,005 | 23 | Фториды | 0,08 |
| 12 | Железо общее | 2,2 | 24 | Фосфор фосфатов | 2,0 |

в) описание технологических зон водоотведения, зон централизованного и нецентрализованного водоотведения (территорий, на которых водоотведение осуществляется с использованием централизованных и нецентрализованных систем водоотведения) и перечень централизованных систем водоснабжения

Система водоотведения сельского поселения «село Миатли» представляет собой децентрализованную систему.

г) описание технической возможности утилизации осадков сточных вод на очистных сооружениях существующей централизованной и децентрализованной системы водоотведения

Сведения по описанию технической возможности утилизации осадков сточных вод на очистных сооружениях существующей централизованной и децентрализованной системы водоотведения представить невозможно в связи с отсутствием очистных сооружений и централизованной системы водоотведения в границах муниципального образования.

В системе децентрализованного водоотведения техническая возможность утилизации осадков сточных вод на существующих локальных системах очистки отсутствует.

д) описание состояния и функционирования канализационных коллекторов и сетей, сооружений на них, включая оценку их износа и определение возможности обеспечения отвода и очистки сточных вод на существующих объектах централизованной системы водоотведения

Сведения по описанию состояния и функционирования канализационных коллекторов и сетей, сооружений на них, включая оценку их износа и определение возможности обеспечения отвода и очистки сточных вод на существующих объектах централизованной системы водоотведения представить невозможно в связи с отсутствием объектов централизованной системы водоотведения в границах муниципального образования.

е) оценка безопасности и надежности объектов централизованной системы водоотведения и их управляемости

Сведения по оценке безопасности и надежности объектов централизованной системы водоотведения и их управляемости указать не представляется возможным в связи с отсутствием объектов централизованной системы водоотведения в границах муниципального образования.

В дальнейшем для представления системы централизованного водоотведения необходимо учесть следующее: воды, отводимые после использования в хозяйственно-бытовой и производственной деятельности населения, включая поверхностный сток с территории поселения и объектов производственной деятельности представляют собой состав, представленный на *рисунке 2*.

Рисунок 2

Состав сточных вод



ж) оценка воздействия сбросов сточных вод через централизованную и децентрализованную систему водоотведения на окружающую среду

Загрязнения производственных сточных вод особенно через децентрализованные системы водоотведения очень многообразны. Ограниченные по концентрации, они оказывают большое влияние на состав сточных вод.

Федеральный закон от 10 января 2002 года № 7-ФЗ "Об охране окружающей среды" определяет правовые основы государственной политики в области охраны окружающей среды, обеспечивающие сбалансированное решение социально-экономических задач, сохранение благоприятной окружающей среды, биологического разнообразия и природных ресурсов в целях удовлетворения потребностей нынешнего и будущих поколений, укрепления правопорядка в области охраны окружающей среды и обеспечения экологической безопасности.

В целях предотвращения негативного воздействия на окружающую среду хозяйственной и иной деятельности, для юридических и физических лиц – природопользователей устанавливаются *нормативы: допустимых выбросов и сбросов веществ и микроорганизмов; образования отходов производства и потребления и лимиты на их размещение; допустимых физических воздействий (количество тепла, уровни шума, вибрации, ионизирующего излучения, напряженности электромагнитных полей и иных физических воздействий); допустимого изъятия компонентов природной среды; допустимой антропогенной нагрузки на окружающую среду; иного допустимого воздействия на окружающую среду при осуществлении хозяйственной и иной деятельности*, устанавливаемые законодательством Российской Федерации и законодательством субъектов Российской Федерации в целях охраны окружающей среды.

Экологическая безопасность является одной из приоритетных направлений деятельности организаций и предприятий. Специфика водопроводно-канализационного хозяйства заключается в том, что предприятие является одновременно природопользователем и в тоже время осуществляет природоохранную деятельность, производя контроль за сбросом загрязняющих веществ в отсутствие системы канализации на рельеф местности.

Негативное воздействие на окружающую среду оказывает снижение надежности работы систем водоснабжения.

Основные цели предприятия в области охраны окружающей среды:

- Соблюдение требований природоохранного законодательства и использование существующих возможностей для совершенствования возможностей правового и экономического механизма природопользования.
- Минимизация существующих факторов негативного воздействия на окружающую среду.
- Планирование водоохраных мероприятий по повышению экологической безопасности.

Для повышения экологической безопасности предприятие необходимо предпринимать следующие меры:

- Сокращение сбросов и выбросов вредных веществ на всех этапах производственного процесса.
- Осуществление мероприятий по улучшению санитарно-гигиенических условий водоснабжения населения.
- Реализация программ постоянного производственного лабораторного контроля сброса сточных вод.
- Снижение всех рисков негативного воздействия на природу, персонал и население.

з) описание территорий муниципальных образований, не охваченных централизованной системой водоотведения

Системой децентрализованного водоотведения охвачено вся территории поселения.

Санитарные нормы и требования к выгребным ямам регламентируются Федеральным Законом №52-ФЗ от 30.03.1999 «О санитарно-эпидемиологическом благополучии населения» и СанПиН 42-128-4690-88 «Санитарными правилами содержания территорий населенных мест №4690-88».

Пункт 3.9 последнего документа предъявляет следующие нормы:

- Выгребные ямы категорически запрещается оборудовать фильтрационными емкостями без дна, если сброс стоков за сутки составляет более 1 кубического метра.
- В случае проживания в доме 2-4 человек и использования в доме бытовой техники и водонагревательной аппаратуры требования к выгребной яме предусматривают обязательное наличие у нее дна.
- Минимальное расстояние от жилого здания до выгребной ямы должно составлять в соответствии с требованиями не менее 15 метров, это связано с выделением различных газов, опасных для здоровья человека, в процессе биологической переработки отходов.

Из таких газов стоит выделить два взрывоопасных газа: метан, не обладающий запахом и серный газ, запах которого аналогичен запаху протухших яиц.

Вредное воздействие выгребной ямы проявляется также в заражении прилегающих к ней почв грунтовых вод.

Также санитарные нормы для выгребных ям запрещают использовать в пищу растения и их плоды в радиусе 30 метров вокруг ямы с естественной фильтрацией, если та используется для накопления фекальных стоков. Поэтому такие ямы лучше устраивать изолированными.

Тем не менее, в определенных случаях существует возможность добиться разрешения Санитарно-эпидемиологического надзора на обустройство выгребной ямы на меньшем расстоянии от дома, для чего необходимо оформить

соответствующие документы в управлении «Роспотребнадзор» и эксплуатирующей организации.

В домах, оборудованных только умывальником и кабиной для душа, не предусматривающих постоянного проживания людей и использования бытовых и водонагревательных приборов, таких как посудомоечные и стиральные машины, бойлеры и т.д., обустраиваются выгребные ямы минимальной эффективности, рассчитанные на прием не более 1 кубического метра сточных вод в сутки.

В таких случаях санитарные нормы позволяют обустраивать герметичный септик на расстоянии 5 метров от дома, в случае же, если его суточная производительность составляет до 8 кубических метров, минимальное расстояние от дома до септика возрастает до 8 метров.

При оборудовании герметичного септика небольших размеров к водозабору предъявляются следующие требования:

- При производительности автономной канализации, не превышающей в сутки 3 кубических метров, трубопровод к грунтовым водам, поставляющий воду для питьевых и хозяйственных нужд, должен располагаться вниз по течению грунтовых вод на расстоянии 40-50 метров от выгребной ямы.
- Минимальное расстояние от трубопровода к грунтовым водам до выгребной ямы вверх по течению грунтовых вод составляет 25 метров.
- Минимальное расстояние в случае расположения выгребной ямы по перпендикулярной оси относительно течения грунтовых вод составляет от 25 до 30 метров.
- Выгребные ямы и прочие источники загрязнения должны находиться на расстоянии свыше 20 метров от артезианских скважин и колодцев.

Выгребную яму лучше всего размещать вниз по течению грунтовых вод, а водозаборные сооружения наиболее предпочтительно размещать вверх по течению.

Большое значение определяет характеристика материала, из которого сооружен водопровод:

- Если водопровод построен из асбестоцементных или железобетонных труб, то расстояние до выгребной ямы должно составлять 5 м.

➤ Если водопровод построен из чугунных труб, диаметр которых до 200 мм, то вполне достаточно до выгребной ямы расстояния 1,5 м.

➤ Если водопровод построен из чугунных труб, диаметр которых больше, чем 200 мм, то расстояние до выгребной ямы может быть не менее 3 м.

Не рекомендуют строить выгребную яму к газовым трубам на расстоянии ближе, чем 5 метров. Так же следует учитывать тип грунта.

и) описание существующих технических и технологических проблем системы водоотведения сельского поселения

Основные проблемы водоотведения сельского поселения:

➤ Отсутствие системы дождевой канализации и как следствие хозяйствующего субъекта, который проводит работу по анализу, прогнозу объема и состояния данных стоков и их загрязнения, так же работы по обустройству и дальнейшей эксплуатации данных объектов.

➤ Отсутствие полной очистки сточных вод, вследствие чего происходит загрязнение рельефа местности.

➤ Отсутствие мероприятий по проектированию и строительству собственных очистных сооружений канализации.

➤ Отсутствие мероприятий по проектированию и монтажу локальных очистных сооружений канализации.

➤ Отсутствие на предприятиях проектов нормативов ПДВ и разрешений на выброс, о чем говорят административные наказания, предъявленные в их адрес за последние 3 (три) года.



РАЗДЕЛ 2. БАЛАНС СТОЧНЫХ ВОД В СИСТЕМЕ ВОДООТВЕДЕНИЯ

а) баланс поступления сточных вод в централизованную и децентрализованную систему водоотведения и отведения стоков по технологическим зонам водоотведения

До настоящего времени мониторинги для получения сведений по оценке фактического притока неорганизованного стока путем фактических измерений или расчетным способом не проводились.

В *таблице 2.1* указан расчет водоотведения МО сельское поселение «село Миатли» Кизилюртовского района Республики Дагестан.

Таблица 2.1

Объем поступления сточных вод по децентрализованным системам водоотведения за период с 2012 по 2014 годы

| Наименование услуги | Поступление сточных вод, тыс. м ³ /год. | | |
|---------------------|--|---------|---------|
| | Стоки | | |
| | 2012г. | 2013г. | 2014г. |
| Водоотведение | 216,999 | 221,667 | 230,551 |

Рисунок 8

Диаграмма поступления сточных вод в годовом разрезе за период с 2012 по 2014 годы

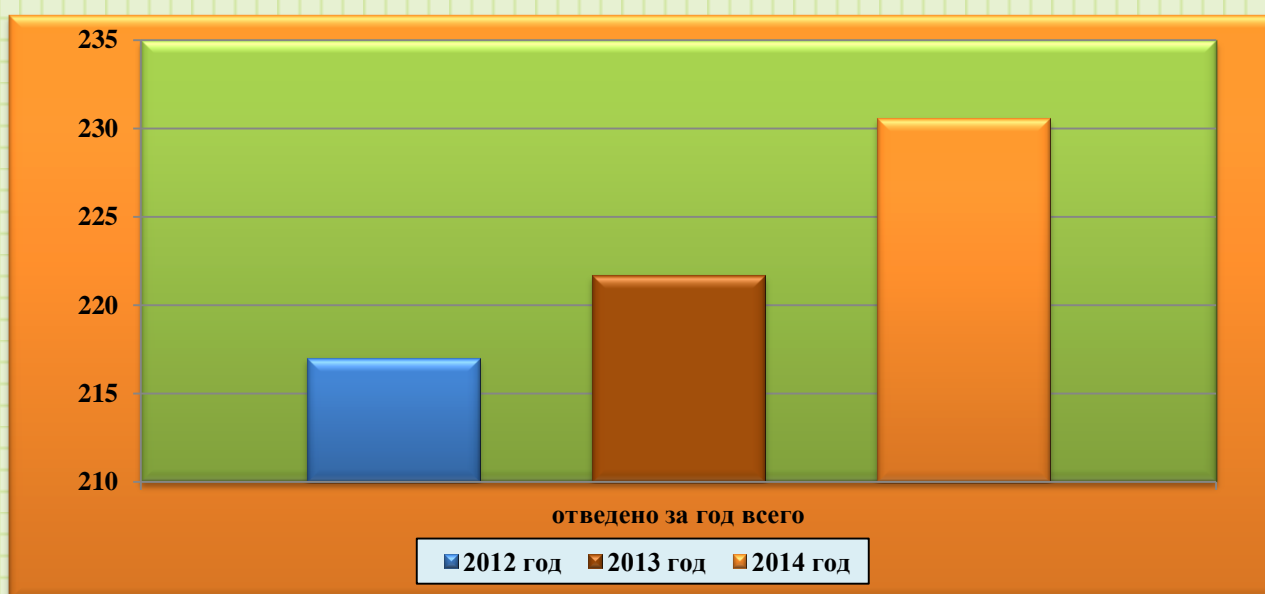

б) оценка фактического притока неорганизованного стока (сточных вод, поступающих по поверхности рельефа местности) по технологическим зонам водоотведения

Оценка фактического притока неорганизованного стока поступающего по поверхности рельефа местности в границах сельского поселения «село Миатли» не производилась.

в) сведения об оснащённости зданий, строений, сооружений приборами учета принимаемых сточных вод и их применении при осуществлении коммерческих расчетов

В настоящее время на территории сельского поселения на объектах капитального строительства и индивидуальных жилых строениях не установлены приборы учета сточных вод, в связи с отсутствует централизованной система водоотведения. Расчет объема сточных вод не производится.

В соответствии с п. 2.1 СНиП 2.04.03-85 удельное среднесуточное (за год) водоотведение бытовых стоков от жилищных и общественных зданий, оборудованных внутренним водоводом, канализацией и индивидуальным горячим водоснабжением, принимается равным расчетному удельному среднесуточному (за год) водопотреблению.

За базовый период (2014 г.) объем расхода сточных вод с учетом категорий перспективных пользователей представлен в *таблице 2.2*.

Таблица 2.2

Расчет среднесуточного водоотведения на базовый период (2014 год)

| Категория потребителя | Кол-во населения, чел. | Норма водопотребления, м ³ /мес. на человека | Норма водопотребления, тыс. м ³ /год | Среднесуточный расход сточных вод, (м ³ /сут.) |
|---|------------------------|---|---|---|
| Население, в том числе: | | | | |
| с централизованным водоотведением | 4431 | | 0 | |
| без централизованного водоотведения | 4431 | | 215,669 | 590,874 |
| Бюджетные учреждения, прочие потребители (10% от V _{населения}) | | | 21,567 | 59,088 |
| Неучтенные расходы (5% от V _{населения}) | | | 10,783 | 29,542 |
| Всего | | | 248,019 | 679,504 |

г) результаты ретроспективного анализа прошлых балансов поступления сточных вод в централизованную систему водоотведения по технологическим зонам водоотведения и по поселению с выделением зон дефицитов и резервов производственных мощностей

Сведения по результатам ретроспективного анализа прошлых балансов поступления сточных вод не представлены в связи с отсутствием в границах сельского поселения централизованной системы водоотведения.

В *таблице 2.3* и на диаграмме (*рисунок 2.2*) представлены характеристики режима поступления сточных вод децентрализованных систем водоотведения в годовом разрезе исходя из нормативных значений, численности населения и степени благоустройства инфраструктуры жилищного фонда.

Таблица 2.3

Характеристика режима в годовом разрезе

| Итого по всем потребителям по периодам | Средний часовой расход в сутки среднего водоотведения м ³ /час. | Максимальный часовой расход в сутки, м ³ /час. |
|--|--|---|
| 2012 год | 25,898 | 54,644 |
| 2013 год | 26,382 | 55,667 |
| 2014 год | 27,515 | 58,057 |
| усреднение три последних года | 26,598 | 56,122 |

Примечание:

Как видно из расчетов за период с 2012 по 2014 годы часовой расход объема сточных вод в сутки постепенно увеличивается.

Рисунок 9

Характеристика режима расхода сточных вод в годовом разрезе



д) прогнозные балансы поступления сточных вод в централизованную систему водоотведения и отведения стоков по технологическим зонам водоотведения на срок до 2025 года с учетом развития сельского поселения

Сведения о прогнозном поступлении сточных вод в централизованную систему водоотведения не представлены в связи с отсутствием перспективы проектирования и строительства на I очередь (2020 г.) и расчетный срок (2025 г.) объектов централизованной системы водоотведения в Генеральном плане МО СП «село Миатли» как основного градостроительного документа, отражающего развитие территории сельского поселения.



РАЗДЕЛ 3. ПРОГНОЗ ОБЪЕМА СТОЧНЫХ ВОД

а) сведения о фактическом и ожидаемом поступлении сточных вод в централизованную и децентрализованную систему водоотведения

Сведения о фактическом поступлении сточных вод в связи с отсутствием централизованной системой водоотведения не представлены.

Согласно ст. 2.8.2 Раздела 2 Тома 2 Генерального плана МО для обеспечения должного функционирования системы водоотведения:

- На первую очередь предусмотрено оборудование выгребными ямами всего жилищного фонда и учреждений социально-культурного и бытового назначения села Миатли с организацией вывоза стоков на канализационно-очистные сооружения.

- На расчетный срок МО так же будет иметь место децентрализованное водоотведение.

Проектирование, строительство объектов централизованной системы водоотведения с дальнейшим подключением объектов инфраструктуры не планируется до окончания расчетного периода.

На основании вышеизложенного расчетный объемы удельного среднесуточного водоотведения бытовых сточных вод от жилищного фонда приняты равными расчетным объемам удельного среднесуточного водопотребления без учета расхода воды на полив территорий и зеленых насаждений и представлены в *таблицах 3.5 и 3.6.*

Исходя из выше произведенных расчетов в необходимых потребностях воды на хозяйственно-питьевые и технологические нужды на весь расчетный период настоящей схемы водоснабжения и водоотведения необходимый объем очистки сточных вод может быть обеспечен очистными сооружениями, мощностью:

- по инерционному сценарию производительность $1588,632 \text{ м}^3/\text{сутки}$;
- по инновационному сценарию производительностью $1619,112 \text{ м}^3/\text{сутки}$.

Таблица 3.1

**Расходы сточных вод
(инерционный сценарий)
(исходя из нормативных значений водоотведения.)**

| Период | Год | Количество жителей, обеспеченных канализацией/не обеспеченных канализацией (чел.) | Объем расхода воды, (м ³ /сут.) | Объем расхода сточных вод, (м ³ /сут.) |
|----------------|---------|---|--|---|
| Базовый | 2014 г. | 0/4431 | 679,504 | 679,504 |
| I очередь | 2020 г. | 0/4607 | 707,852 | 707,852 |
| Расчетный срок | 2025 г. | 0/4742 | 763,761 | 763,761 |

Таблица 3.2

**Расходы сточных вод
(инновационный сценарий)
(исходя из нормативных значений водоотведения.)**

| Период | Год | Количество жителей, обеспеченных канализацией/не обеспеченных канализацией (чел.) | Объем расхода воды, (м ³ /сут.) | Объем расхода сточных вод, (м ³ /сут.) |
|----------------|---------|---|--|---|
| Базовый | 2014 г. | 0/4431 | 679,504 | 679,504 |
| I очередь | 2020 г. | 0/4652 | 715,101 | 715,101 |
| Расчетный срок | 2025 г. | 0/4833 | 778,417 | 778,417 |

Таблица 3.3

**Расчет максимального расхода сточных вод
на I очередь и расчетный срок
(инерционный сценарий)**

| п/п | Наименование показателя | I очередь | Расчетный срок |
|-----|---|----------------|----------------|
| 1. | Среднесуточный расход (м ³ /сут.) | 707,852 | 763,761 |
| 2. | Средний часовой расход (м ³ /час) | 29,494 | 31,823 |
| 3. | Коэффициент часовой неравномерности | 2,11 | 2,08 |
| 4. | Максимальный часовой расход (м ³ /час) | 62,232 | 66,193 |

Таблица 3.4

**Расчет максимального расхода сточных вод
на I очередь и расчетный срок
(инновационный сценарий)**

| п/п | Наименование показателя | I очередь | Расчетный срок |
|-----|---|----------------|----------------|
| 1. | Среднесуточный расход (м ³ /сут.) | 715,101 | 778,417 |
| 2. | Средний часовой расход (м ³ /час) | 29,796 | 32,434 |
| 3. | Коэффициент часовой неравномерности | 2,11 | 2,08 |
| 4. | Максимальный часовой расход (м ³ /час) | 62,869 | 67,463 |

Таблица 3.5

Расчет среднесуточного водоотведения на I очередь и расчетный срок (инерционный сценарий)

| Категория потребителя | Кол-во населения, чел. | | Норма водопотребления, м ³ /мес. на человека | | Норма водопотребления, м ³ /год | | Среднесуточный расход сточных вод, (м ³ /сут.) | |
|---|------------------------|----------------|---|----------------|--|----------------|---|----------------|
| | I очередь | Расчетный срок | I очередь | Расчетный срок | I очередь | Расчетный срок | I очередь | Расчетный срок |
| Население, в том числе: | | | | | | | | |
| с централизованным водоотведением | 0 | 0 | | | 0 | 0 | 0 | 0 |
| без централизованного водоотведения | 4431 | 4742 | | | 224,666 | 242,411 | 615,524 | 664,140 |
| Бюджетные организации, учреждения | | | | | 22,467 | 24,241 | 61,552 | 66,414 |
| Прочие потребители (10% от V _{населения}) | | | | | | | | |
| Неучтенные расходы (5% от V _{населения}) | | | | | 11,233 | 12,121 | 30,776 | 33,207 |
| Всего | | | | | 258,366 | 278,773 | 707,852 | 763,761 |

Таблица 3.6

Расчет среднесуточного водоотведения на I очередь и расчетный срок (инновационный сценарий)

| Категория потребителя | Кол-во населения, чел. | | Норма водопотребления, м ³ /мес. на человека | | Норма водопотребления, м ³ /год | | Среднесуточный расход сточных вод, (м ³ /сут.) | |
|---|------------------------|----------------|---|----------------|--|----------------|---|----------------|
| | I очередь | Расчетный срок | I очередь | Расчетный срок | I очередь | Расчетный срок | I очередь | Расчетный срок |
| Население, в том числе: | | | | | | | | |
| с централизованным водоотведением | 0 | 0 | | | 0 | 0 | 0 | 0 |
| без централизованного водоотведения | 4652 | 4833 | | | 226,967 | 247,063 | 621,827 | 676,885 |
| Бюджетные организации, учреждения | | | | | 22,697 | 24,706 | 62,183 | 67,688 |
| Прочие потребители (10% от V _{населения}) | | | | | | | | |
| Неучтенные расходы (5% от V _{населения}) | | | | | 11,348 | 12,353 | 31,091 | 33,844 |
| Всего | | | | | 261,012 | 284,122 | 715,101 | 778,417 |

б) описание планируемой структуры централизованной и децентрализованной системы водоотведения (эксплуатационные и технологические зоны)

Генеральным планом муниципального образования сельское поселение «село Миатли» предусмотрена децентрализованная система канализации.

Для обеспечения должного функционирования системы водоотведения при разработке Схем Водоснабжения и Водоотведения на I очередь строительства предусмотрено оборудование выгребными ямами всего жилищного фонда и учреждений социально-культурного и бытового назначения села с организацией вывоза стоков на действующие в данном периоде канализационно-очистные сооружения.

В нашем случае объекты капитального строения как существующие, так и планируемые к проектированию должны быть оборудованы септиками (к которому не относятся выгребные ямы).

Септик – это канализационные сооружения, которые состоят из одной емкости поделенной на камеры, или из нескольких емкостей, представляющих собой камеры для работы септика (локальное очистное сооружение – ЛОС).

Такие конструкции малогабаритны и имеют в своем внутреннем устройстве все необходимые приспособления для очищения и отстаивания стоков хозяйственно-бытовых отходов.

Септики считаются не окончательными точками полного очищения стоков, к ним обязательно делаются еще и фильтрационные поля, которые обеспечивают почвенную доочистку стоков.

В соответствии с Перечнем инвестиционных проектов МР «Кизилюртовского район» на 2014-2016 г.г. на период 2015-2016 годы заложено строительство производства, указанного в *таблице 3.7.*

На стадии проектирования необходимо учесть данный проект как обособленная технологическая зона водоотведения с автономной канализацией, которая будет эксплуатироваться силами самого предприятия, или сторонней организацией на основании договоров на обслуживание систем водоотведения.

Таблица 3.7

Перечень инвестиционных проектов на территории МО СП «Село Миатли»

| п/п | Наименование проекта краткое описание | Начало строительства | Наименование объекта | Место расположения |
|-----|---|----------------------|----------------------|---------------------|
| 1 | Подготовка инвестиционной площадки под «Племзавод Миатли» высокотехнологического животноводческого комплекса, с беспривязным содержанием коров, производительностью до 5,0 тыс. Тонн молока в год | 2015 г. | «Хизгин» | МО МП «село Миатли» |
| 2 | Строительство выставочной площадки для продажи и гарантийного обслуживания сельскохозяйственной техники | 2016 г. | «Миатли» | МО МП «село Миатли» |
| 3 | Подготовка площадки (горячий термальный источник) под строительство лечебно-оздоровительного центра для лечения разных заболеваний | 2015 г. | «Исису» | МО МП «село Миатли» |

В соответствии с архитектурно-планировочным решением и инженерно-геологическими условиями, генеральным планом предусматривается на расчетный срок организация поверхностного стока на всей территории села с водоразделом, в границах водосборных бассейнов по направлению к овражно-балочной сети, со сбросом очищенных вод в реки.

ЛОС для ливневых канализаций имеют достаточно высокую продуктивность и очищают стоки до 98%, что соответствует нормативам предельных сбросов по очищению стоков, принятую СНиП 2.04.03-85 «Канализация. Наружные сети и сооружения», а так же рекомендациям по расчету систем сбора, отведения и очистки поверхностного стока с селитебных территорий, площадок и определению условий выпуска его в водные объекты».

Содержание очищенных ливневых вод на ЛОС значительно отличается от первоначальных. Анализ показателей на начальной и выходной стадиях технологического процесса представлен в *таблице 3.8.*

Таблица 3.8

| п/п | Показатель | Едн. изм. | На входе | На выходе |
|-----|---------------------|---------------------|----------|-----------|
| 1 | Взвешенные вещества | мг/л | 2500-250 | 3 |
| 2 | Нефтепродукты | мг/л | 500-20 | 0,05 |
| 3 | БПК _{полн} | мгО ₂ /л | 100-40 | 3 |

Система ливневой канализации состоит из следующих элементов:

- распределительный колодец;
- пескоуловитель;
- нефтеуловитель;
- сорбирующий фильтр;
- контрольный колодец для отбора проб очищенной воды.

Конструкции либо:

- монтируются и устанавливаются в виде отдельных емкостей, собранных в единую канализационную систему;
- находясь внутри единой емкости большого объема, называются станцией глубокой очистки ливневых стоков.

в) расчет требуемой мощности очистных сооружений исходя из данных о расчетном расходе сточных вод, дефицита (резерва) мощностей по технологическим зонам сооружений водоотведения с разбивкой по годам

В настоящее время очистные сооружения канализации в границах сельского поселения отсутствуют. Перспектива проектирования и строительства ОСК на Расчетный срок не предусмотрены.

Исходя из расчетного водоотведения расчет требуемой мощности очистных сооружений канализации представлен в **таблице 3.9**.

Таблица 3.9

Анализ производственных мощностей системы водоотведения муниципального образования сельского поселения «село Миатли»

| Очистные сооружения (расчетная производительность – 1600 м³/сут.) | | | | | |
|---|-------------------|--|------------------|---|-------------------|
| Существующее положение, м³/сут | Дефицит, % | Необходимый объем 1 очередь, м³/сут. | Резерв. % | Необходимый объем расчетный период, м³/сут. | Дефицит, % |
| 679,504 | | 707,852 | | 763,761 | |

Из расчета можно сделать вывод, что необходимые потребности в водоотведении могут быть обеспечены комплексом очистных сооружений мощностью 1600 м³/сутки.

г) результаты анализа гидравлических режимов и режимов работы элементов системы водоотведения

В связи с отсутствием объектов централизованной системы водоотведения в границах сельского поселения результаты анализа гидравлических режимов и режимов работы элементов системы водоотведения не представлено.

д) анализ резервов производственных мощностей очистных сооружений системы водоотведения и возможности расширения зоны их действия

В связи с отсутствием очистных сооружений канализации в границах сельского поселения анализ резервов производственных мощностей очистных сооружений системы водоотведения и возможности расширения зоны их действия не представлен.



РАЗДЕЛ 4. ПРЕДЛОЖЕНИЯ ПО СТРОИТЕЛЬСТВУ, РЕКОНСТРУКЦИИ И МОДЕРНИЗАЦИИ (ТЕХНИЧЕСКОМУ ПЕРЕВООРУЖЕНИЮ) ОБЪЕКТОВ ЦЕНТРАЛИЗОВАННЫХ И ДЕЦЕНТРАЛИЗОВАННЫХ СИСТЕМ ВОДООТВЕДЕНИЯ

Ввиду сложной конфигурации существующих жилых построек, наличия сетей водоснабжения и газоснабжения, связи, теплотрасс невозможно выдержать нормативные расстояния при прокладке сетей водоотведения. По этой причине не планируется строительства центральной канализации и очистных сооружений с целью обеспечения водоотведения от объектов общественной и жилой инфраструктуры после строительства новых подводящих и разводящих сетей водоснабжения.

В целях реализации дальнейшего развития коммунальной инфраструктуры в границах сельского поселения «село Миатли» на период 2015-2025 годов и улучшения экологической ситуации принимаются следующие мероприятия:

На I очередь необходимо:

➤ Проектирование и монтаж локальных очистных сооружений на существующих и проектируемых административных, социально-значимых объектах.

На расчетный срок необходимо:

➤ Проектирование и монтаж новых локальных очистных сооружений канализации.

➤ Произвести мероприятия по мониторингу на каждом промышленном предприятии по организации системы сбора и очистки дождевых и талых сточных вод, с использованием очищенных сточных вод после их обеззараживания как резерв технического водоснабжения для данного предприятия.

Для труб ливневой канализации с ДУ200 (условным диаметром 200 миллиметров) минимальный уклон определяется коэффициентом 0,007.

Причем трубы, монтируемые к дождеприемникам (лоткам водоотвода, ливневым колодцам и так далее) укладывают с уклоном 0,02 (до 2 сантиметров на погонный метр стока).

Открытые дренажные траншеи, заполненные гравием (трапецеидальной формы, 30-сантиметровой ширины по дну и 40-сантиметровой глубины) имеют уклон 0,003. А уклон водоотводных лотков колеблется в пределах от 0,003 до 0,005.

Мероприятия по развитию систем водоотведения, направленные на повышение качества услуг по водоотведению и улучшению экологической ситуации в форме организационного плана представлены в *таблице 4.1*.

Таблица 4.1

Мероприятия программы по развитию систем водоотведения, направленные на повышение качества услуг по водоотведению, улучшению экологической ситуации (организационный план).

| № | Наименование мероприятия | Характеристики ЛОС | | | | Количество единиц для приобретения | Источник финансирования |
|-----------------------|-------------------------------|--------------------|--------|--------|--------------|------------------------------------|-------------------------|
| | | Длина | Ширина | Высота | Материал | | |
| Мероприятие №1 | | | | | | | |
| 1 | Локальные очистные сооружения | 8700 | D900 | 1000 | Сталь | 1 | Внебюджетный |
| Мероприятие №2 | | | | | | | |
| 2 | Локальные очистные сооружения | 4000 | 1300 | 1670 | Полипропилен | 16 | Внебюджетный |
| Мероприятие №3 | | | | | | | |
| 3 | Локальные очистные сооружения | 4000 | 1600 | 1670 | Полипропилен | 5 | Внебюджетный |



РАЗДЕЛ 5. ЭКОЛОГИЧЕСКИЕ АСПЕКТЫ МЕРОПРИЯТИЙ ПО СТРОИТЕЛЬСТВУ И РЕКОНСТРУКЦИИ ОБЪЕКТОВ ЦЕНТРАЛИЗОВАННОЙ И ДЕЦЕНТРАЛИЗОВАННОЙ СИСТЕМЫ ВОДООТВЕДЕНИЯ

Экологизация – это процесс неуклонного, постепенного и последовательного внедрения систем технологических, управленческих, организационных и других решений, позволяющих повышать эффективность использования природных ресурсов и условий с улучшением или хотя бы с сохранением качества природной среды.

Принципами экологической политики являются:

- постепенное снижение сбросов и выбросов загрязняющих веществ в окружающую природную среду;
- стабильное улучшение экологических показателей работы очистных сооружений;
- внедрение новых технологий очистки воды;
- обеспечение надежной работы системы водоотведения;
- рациональное использование природных и энергетических ресурсов;
- соблюдение требований природоохранного законодательства;

Первым шагом в этом направлении является создание систем повторного и оборотного водоснабжения. При создании оборотных и замкнутых систем водоснабжения необходимо рассматривать основной технологический процесс и очистку сточных вод как единое целое.

Аналогичный подход должен реализовываться и при проектировании и эксплуатации систем водного хозяйства отдельных агропромышленных образований.

Следствием выбросов являются увеличенные расходы на подготовку воды для нужд питьевого, сельскохозяйственного водоснабжения; снижение продуктивности животноводства, урожаев; возрастание расходов на восстановление природного состояния водоемов, на медицинское обслуживание населения и т.д.

Экологическая ситуация на территории сельского поселения по сведениям Кизиюртовского межрайонного комитета по экологии и природопользованию Министерства природных ресурсов и экологии Республики Дагестан (экопаспорт Кизилюртовского МРК, опубликованный в 04.2013 г. на сайте Министерства природных ресурсов и экологии РД) остается в целом относительно благоприятной (при наличии отдельных частных проблем загрязнения воздуха, воды, проблем обращения с отходами)

Это требует наличие и реализацию мероприятий по охране поверхностных вод. Вопрос особо остро стоит в Кизилюртовском районе и частности в муниципальном образовании сельское поселение «село Миатли», в границах которого сброс сточных вод происходит без очистки.

Для стабилизации экологической обстановки на водных объектах необходимо осуществить:

- организацию систем сбора и очистки ливневых стоков;
- организация санитарно-защитных зон, зон санитарного разрыва и охранных зон для вновь создаваемых, реконструируемых и существующих объектов капитального строительства с различными нормативами воздействия на окружающую среду;
- соблюдение нормативов санитарно-защитных зон объектов, расположенных вблизи водоемов.

Важным мероприятием по охране поверхностных вод является организация водоохраных и прибрежных защитных полос вдоль реки. На данных территориях вводится особый правовой режим использования земель. Необходимо провести проектирование водоохраных зон в соответствии с Водным кодексом РФ.

Данные мероприятия на территории Кизилюртовского района отражены в п.2.1.7 таблицы 44 Приложения №2 «Стратегии социально-экономического развития территориальной зоны «центральный Дагестан» до 2025 года за счет финансирования из федерального и регионального бюджетов в период 2016 года» к постановлению Правительства Республики Дагестан от 27.12.2012 г. №471.

В целях обеспечения безопасности населения и в соответствии с Федеральным законом "О санитарно-эпидемиологическом благополучии населения" от 30.03.1999

№ 52-ФЗ, вокруг объектов и производств, являющихся источниками воздействия на среду обитания и здоровье человека, устанавливается специальная территория с особым режимом использования (санитарно-защитная зона (СЗЗ), размер которой обеспечивает уменьшение воздействия загрязнения на атмосферный воздух (химического, биологического, физического) до значений, установленных гигиеническими нормативами.

Размер санитарно-защитной зоны и рекомендуемые минимальные разрывы устанавливаются в соответствии СанПиН 2.2.1/2.1.1.1200-03 "Санитарно-защитные зоны и санитарная классификация предприятий, сооружений и иных объектов". Требования настоящих санитарных правил распространяются на размещение, проектирование, строительство и эксплуатацию вновь строящихся, реконструируемых объектов коммунального назначения, являющихся источниками воздействия на среду обитания и здоровье человека. Критерием для определения размера санитарно-защитной зоны является не превышение на ее внешней границе и за ее пределами предельно допустимых концентраций загрязняющих веществ для атмосферного воздуха населенных мест, ПДУ физического воздействия на атмосферный воздух.

Размер санитарно-защитной зоны с учетом загрязнения атмосферного воздуха и уровней физического воздействия на атмосферный воздух составляет:

- для аварийно-регулирующих резервуаров, локальных очистных сооружений – 20 м;
- для сооружений механической и биологической очистки с термомеханической обработкой осадка в закрытых помещениях – 300 м.



РАЗДЕЛ 6. ОЦЕНКА ПОТРЕБНОСТИ В КАПИТАЛЬНЫХ ВЛОЖЕНИЯХ В СТРОИТЕЛЬСТВО, РЕКОНСТРУКЦИЮ И МОДЕРНИЗАЦИЮ ОБЪЕКТОВ ЦЕНТРАЛИЗОВАННОЙ И ДЕЦЕНТРАЛИЗОВАННОЙ СИСТЕМЫ ВОДООТВЕДЕНИЯ.

Таблица 6.1

Мероприятия программы по развитию систем водоотведения, направленные на повышение качества услуг по водоотведению, улучшению экологической ситуации (финансовый план).

| Наименование мероприятия (проекта) | Ориентировочный объем финансирования, тыс. руб. | Наличие ПСД (завершена/ не заказана/ разрабатывается) | Период | Год реализации |
|------------------------------------|---|---|----------------|----------------|
| Мероприятие №1 | 619,300 | отсутствует | I очередь | 2020 |
| | 0 | отсутствует | Расчетный срок | 2025 |
| Мероприятие №2 | 791,400 | отсутствует | I очередь | 2020 |
| | 1319,000 | отсутствует | Расчетный срок | 2025 |
| Мероприятие №3 | 0 | отсутствует | I очередь | 2020 |
| | 1499,000 | отсутствует | Расчетный срок | |

(Расчет стоимости произведен с помощью ресурса - интернет. Сайт: локальные очистные сооружения от производителя septikland.ru/)

Таблица 6.2

Общий ориентировочный объем финансирования (финансовый план).

| Период | Ориентировочный объем финансирования, тыс. руб. | Полный объем |
|----------------|---|--------------|
| I очередь | 1410,7 | 4228,7 |
| Расчетный срок | 2818,0 | |



РАЗДЕЛ 7. ЦЕЛЕВЫЕ ПОКАЗАТЕЛИ РАЗВИТИЯ ЦЕНТРАЛИЗОВАННОЙ И ДЕЦЕНТРАЛИЗОВАННОЙ СИСТЕМЫ ВОДООТВЕДЕНИЯ

Оценка социально-экономической и экологической эффективности реализации мероприятий развития системы водоотведения, должна осуществляться на основе системы целевых индикаторов и показателей, которые обеспечат мониторинг динамики изменений в секторе водоотведения за отчетный период, равный году, с целью уточнения или корректировки поставленных задач и проводимых мероприятий.

В соответствии с действующей нормативно-методической базой для разработки схемы водоотведения муниципальным образованием не были установлены и количественно представлены целевые индикаторы, достигаемые для развития системы водоотведения сельского поселения «село Миатли».

В соответствии с проектными предложениями Генеральным планом МО на расчетный срок предусматривается децентрализованная система канализации села Миатли.

На основании вышеизложенного, разработчиком выделяются следующие приоритетные направления развития системы водоотведения на расчетный период до 2025 года:

По критерию «надежность, качество водоотведения»:

- установка локальных очистных сооружений водоотведения;
- заключение договора на обслуживание внутренней канализационной сети и очистки отстойников от слежавшегося осадка.

По критерию «эффективность, снижение себестоимости услуг водоотведения»:

критерии отсутствуют.

По критерию «качество, эффективность управления»:

- оптимизация структуры организации коммунального комплекса.

В дальнейшем при актуализации схемы водоотведения представителями муниципального образования разработчик рекомендует сформировать следующие группы целевых индикаторов:

- *Группа "обеспечение нормативных требований качества "*.
- *Группа "обеспечение надежности оказания услуг "*.
- *Группа "эффективность производства и управления "*.
- *Группа "качество работы с потребителями "*.

Данные целевые индикаторы необходимы для целей получения по итогам реализации Проекта схемы водоотведения сельского поселения «село Миатли» следующих результатов:

- обеспечение требуемого уровня эффективности, сбалансированности, безопасности и надежности функционирования систем водоотведения села Миатли;
- создание производственных мощностей системы децентрализованного водоотведения для подключения, вновь построенных (реконструируемых) объектов социальной инфраструктуры, общественно-делового и производственного назначения.



РАЗДЕЛ 8. ПЕРЕЧЕНЬ ВЫЯВЛЕННЫХ БЕСХОЗЯЙНЫХ ОБЪЕКТОВ ЦЕНТРАЛИЗОВАННЫХ СИСТЕМ ВОДООТВЕДЕНИЯ (В СЛУЧАЕ ИХ ВЫЯВЛЕНИЯ) И ПЕРЕЧЕНЬ ОРГАНИЗАЦИЙ, УПОЛНОМОЧЕННЫХ НА ИХ ЭКСПЛУАТАЦИЮ

В целях разработки схемы водоотведения в соответствии с п. 3) ст. 15 Требований к содержанию схем водоснабжения и водоотведения, утвержденных постановлением Правительства Российской Федерации от 05.09.2013 г. №782 необходимо провести техническую инвентаризацию объектов системы водоотведения в границах сельского поселения.

На основании результатов технических обследований объектов системы водоотведения представить при наличии перечень выявленных бесхозяйных объектов и перечень организаций, уполномоченных на их эксплуатацию.

В настоящее время в целях разработки схемы водоотведения, согласно действующему федеральному законодательству (Постановление Правительства Российской Федерации от 05.09.2013 года №782) у сельского поселения в связи с отсутствием со дня образования муниципального образования и по настоящее время объектов централизованной системы водоотведения нет оснований для проведения инвентаризации на предмет выявления бесхозяйных сетей и других объектов системы водоотведения.

На основании вышеизложенного перечень бесхозяйных объектов централизованной системы водоотведения и перечень организаций, уполномоченных на их эксплуатацию не представлен.